明治卅九年十月廿四日第三種郵便物認可 中華郵政局掛號認爲新聞紙類　民國十九年四月八日　（日刊）　盛京時報　星期二　第七千二百八十六號　（一）


# 盛京時報

陰曆三月十日

昭和五年四月八日

中日紀祝休刊

發行人 佐原篤介
編輯人 菊池貞二
印刷人 石原庄太郎
發行所 盛京時報社
大連支社 盛京時報支社


## 論說

### 遼寧與瀋陽 （唐川）

古來中國當易世受命之時。名省都邑之名稱。歷朝屢有所改變。一都邑而保有五六個舊名稱者。亦非稀有之事實。複雜已極。是爲研究中國地理學上之最大困難也。雖然。是等地名之改稱。均無國際關係。及地理學未發達時代之問題。在當時所受影響。極爲稀少。其範圍僅限定中國一國而已。就現代國際關係複雜之形勢觀之。變改地理上之固有名詞。於政治外交及地理學上。均受重大影響。國民政府當局。不察是等理由。妄傚易世受命時之故事。實施變改。以爲得意。是則時代之錯誤甚矣。且此種地名之改稱。即在國人間。尚多未充分熟悉。結果本末顚倒。以誤爲正。往往有之。此其一例。試以現在我東北觀之。尤爲滑稽噴飯事矣。

東北四省。當前年改旗易幟以後。國民政府當局。以『奉天省』之名稱。含有封建帝制的思想。將『奉天』改爲『遼寧』。同時省城名稱。復元明時代之舊名。稱爲瀋陽。邇來已經一年。此兩種名稱。在中外人士間。仍未完全諒解。均將遼寧與瀋陽混同呼稱。是則以省城所在地之瀋陽稱遼寧爲一事也。就事實言之。現時所散見於報紙之『遼寧小西關』或『遼寧省內通天街』或『遼寧商埠三緯路』等是也。此種稱呼。完全謬誤。誤事實甚者也。此無他。世人不知改稱遼寧與瀋陽之意義的結果而已。

原來遼寧爲省名而非省城之名稱。與河北省江蘇省等相同。故對於遼寧省城。爲遼寧則不可。蓋省城之公式稱呼。須以遼寧省瀋陽。方爲正確。例與浙江省杭州。山西省太原等之稱呼。決非遼寧省遼寧矣。前記遼寧省內通天街等之稱呼。全然謬誤。若單稱遼寧省城。則猶可也。將省城之所在地。單獨稱爲遼寧。則絕對不可也。因如此稱呼。不含有省城的意義。近於總稱全省的意義。宛然如稱河南省河南福建省福建之類。是則頗爲滑稽者也。國民政府當時。以明令發表改變。炳然存在。遼寧與瀋陽之意義。截然獨立。一則爲省名。而一則爲省城名。令人不知其意義。至於今日。獲蹈與清制『奉天省』時代。省名與省城名稱相同。故當年單稱奉天。足矣。無何等疑義也。然而其意義。與現在之所謂遼寧。全然不同。若因從來方式。指省城爲遼寧。矛盾甚矣。

中國人士。既有此等錯誤。指省城公然於文字上使用遼寧。恬不爲怪。則居留遼寧及其他之外僑。陷于此種錯誤。尤爲當然。務望今後各人。宜加注意。勿再度陷於此種錯誤。最後質言之。遼寧者。係舊奉天省所管區域內之總稱。省城名稱。則爲瀋陽。斷不可彼此混同。世非無明白事理者。覩此殆亦能恍然矣。

### 其罪孰大 （傲）

姑息養奸之罪、有時或可恕之、若夫容奸妥協、則容者之奸、或十倍於被容者、亦未可知、固斷不可恕者耳。

此次黨國政府發出討閻令、列舉其罪狀、謂閻爲人狡猾陰險、由袁世凱當國時代、直至現在、反覆無常、昨秋發生之廣東事件及西北軍事件、閻均爲其背後陰謀、最近糾合各種反動軍人政客、向中央企圖叛亂、試問黨國偉人諸公、閻自袁世凱時代直至今日之種種罪狀、時至今日始發見之乎、抑亦有所知而寬假不問以至今日乎？

若昏昧不知、直至今日始漸發見、則諸公愚昧鹵莽、雖在所不必問、而誤國之危險、莫此爲甚、亟宜解散黨國謝罪國民、問罪他人云乎哉、若熟視罔睹、故意妥協以至今日、則直是自欺欺人、愚弄國民、藉黨國而竊政柄者、其罪固不在馮閻之下、國人應鳴鼓而攻者不在彼而反在此也。

或日蔣之對閻、聲罪致討、猶如向絡變太太數其失節、若不解家庭爲何物則已、苟知其可重則須矯正愛玩絡變之癖、計不出此、一旦上堂、特別親愛、孰意今日忽然反唇、醜詆惡罵、盡其能事、不惜家醜四播、不知欲置無辜之子女於何地耶、嗚呼、國民黨的傳統政策之破綻！嗚呼黨國破產之自動宣言!!

# 馮玉祥就任副司令之宣言

北平訊云、馮玉祥於本月一日在潼關就陸海空軍副司令職、並發表宣言、由行營秘書處電達全國、原文如次、

（銜略）陸海空軍馮副司令本日發表就職宣言、文曰、比年以來、黨國不幸、變亂迭乘、國幾不國、推原禍始、則蔣中正實爲厲階、其所以致此者、雖爲惡多端、擢髮難數、而醞釀爲三全大會、蹂躪民主精神則尤禍端之所由烈、使一人之私、釀無窮之禍、此玉祥爲國爲民爲私誼力不能挽、脫然去位、所最痛心以至今日者也、玉祥前後兩次入寧、周旋五閱月、親見蔣氏種種乖謬、公論私議之間、無一字一言不力加規勸、在玉祥本以至誠輔翼蔣氏、欲使其爲造成全國統一之人才、協以救吾民族耳、乃蔣氏剛愎性成、濟以陰險、在我進忠益切、在彼猜忌益深、以此玉祥無一日不在危疑震憾之中、然猶冀其有所悔悟、而不肯與輕啓釁端、故銜淚出都、避居華嶽、斂魯豫之兵以入陝、暫避其鋒、迨其悍然指派代表、造成僞三全大會、由是挾黨以欺國民、傾害有加、誅勠異己、公行賄賂、蔑棄民生、製造匪徒、喪權媚外、種種之罪惡、因之以起、當時玉祥痛憤之餘、非不能率數十萬武裝同志、從天下賢豪以伐罪、乃深念和平一破、使全國之民喘未息、又見猜損、國家元氣益復凋耗、故欲假以時日、思避免戰爭、以求挽救之術耳、迨應閻百公之約、隻身渡河擬環遊海外、廣採學術政術、徐謀救國之方、百公酷愛和平、十餘年來爲全國民衆所共聞共見、誠不顧革命同志有此裂痕、故百計周旋欲彌其隙、其所居之地雖異、而與玉祥之志始終則同、乃蔣氏怙惡不悛、弄權賣國、摧殘同胞之心、益復猖獗、於是同志、忍無可忍、先後繼起、大興問罪之師、凡我同志討蔣宣言、歷數其重大罪惡、皆玉祥所鬱結於中、如鯁在喉、而欲一吐者也、夫剝削國民脂膏以供私黨揮霍、使無辜之民展轉溝壑、而不肯少加垂憐、乃復以買大批軍火、殘殺國人、喪心病狂、至是極矣、不謂輕挑外釁、假手異族、陵害國人、稍有人心、誰忍出此、數省災黎、人至相食、而不肯謀一拯救、乃又廣買土匪、布諸全國、使焚殺良民、近月以來、陝甘兩省大股土匪到處焚掠、凡經被擄之人、周身悉現鐵烙、迨軍隊拘獲匪首、其身邊皆帶有委任狀、乃皇皇全國主席蔣中正之所頒發、至有數十路之多、此則蔣氏時時藉口受國民委託、實則窮凶極惡、雖漢之赤眉、唐之黃巢、明末之李自成、張獻忠、無以逾此矣、此而不討、何顏以對國人、是以玉祥日前與百公協謀、誓爲國家除害、復回潼關、揮兵東進、以作前驅、玉祥於茲有掬誠以告吾同志者、往時與諸同志愛國心同、而取道或異、不免偶有抵觸之處、由今思之、玉祥實有慚德、故數月以來、閉門思過、欲蓋前愆、又自知局量有失狹隘、則不敢不力求恢宏圖效、每至過遠、則不敢不持以穩健、賦性戇直、而必濟之以和、才能淺薄、而必補之以學、捐棄前嫌、豁然以求大公、責己以嚴、待人務明寬恕、以此自勵、追隨黨國賢達之後努力、以誅頑奸、茲既承諸同志促付以全國陸海空軍副司令之責任、贊助閻總司令、以竟全功、義之所在、愚不敢辭、就職之日、即玉祥披瀝肝胆、與諸同志誓共生死之時、仍望諸同志時時匡我不逮、無使隕越貽羞、特申教言、祈垂鑒焉、中華民國十九年四月一日馮玉祥於潼關等語、特此電聞、陸海空軍馮副司令行營秘書處叩東、

## 把臂共策 曾幾何時

蔣介石會馮玉祥於鄭州、共策討奉時所攝之影、至今未及兩年、而双方反背、互相討伐矣、不知蔣馮兩氏、居今憶昔其感想爲何如耶、

## 蔣介石出發期 六日晚未果行

【上海七日電】前方戰機十分迫切蔣定六日晚首途出動已詳昨電茲者蔣因某項問題昨晚卒未果行大約今七日可首途出發一說緩至九日

## 馮玉祥推崇閻錫山 黨政軍大計一聽閻主持

北平訊云、據西安來客談、馮於十九日回西安一行、抵省後、即召集全體文武官員、及黨部各社會機關領袖、到新城總部茶話、馮即席起立、宣佈此次出兵之原因及計劃、並聲明鑒於已往失敗、如今不分派別、不謀私利、全國軍隊、凡是一致的、都是眞正同志、並無什麼雜牌與嫡系之分、都是平等待遇、一致聯合奮鬥、共推閻總司令爲大領袖、聽其指揮、山西方面、與我們不但是合作、而且是安全合一意的擁護他、服從他、別無其他目的、我（馮自稱）已與閻總司令約定個人用全力去打衝鋒、至黨政軍大計、則由他負責主持、閻總司令老成碩望、海內推重、必能將黨國盤石之安、等到我們隊伍到了鄭州以後、他便有進一步的表示了、

## 汪兆銘電賀閻就職

北平訊云、汪精衛昨有冬（二日）致閻、賀就總司令職、又馮玉一日有電復閻、此外閻治公並有電賀閻馮李就職、茲將三電原文錄下、

汪精衛電　閻總司令勛鑒、奉讀東電、欣悉我公已於東日（一日）就中華民國陸海空軍總司令職、實爲黨國前途慶祝無量、我公全體武裝同志、得所秉承、必能同心戮力、掃除殘暴、以雪同志之公憤、而解人民之倒懸、臨電無任頌禱之至、弟汪兆銘叩冬（二日）

馮玉祥電　太原陸海空軍閻總司令百川仁弟賜鑒、東電敬悉、蔣氏篡黨禍國、殘民媚外、出言不聽、迷途日深、此次用兵、誠非得已、我弟豐功偉烈、中外共仰、受袍澤擁戴、順民衆輿情、就陸海空軍總司令職、德音敷佈、四海騰歡、此黨國有所託付、討賊定亂、大功可必、祥雖庸愚、誰當追隨鞭鐙、勉効馳驅、除已於即日另與李副司令德鄰聯銜通電就職、並發電敦促張副司令即日就職外、謹電奉覆、小兄馮玉祥叩（一日）


廣告

## 百揆製藥公司 百揆忌煙露

本公司出品皆以信用爲前提故其効力決與廣告所說一點不錯敢請用藥諸君放心使用爲荷

春天也來拉天道也暖拉有煙癖的諸位先生們也該忌得煙拉這種藥的効力眞正的確實本公司可以保險負責諸君萬不要當普通的機會纔好無論打嗎啡的吸白面的或有注射已竟拿路的都是一樣治並且自始至終不能受一點痛苦安安全全的管保忌好這是實在的話

## 夢思頭路

專門產婦科醫院 院長李百揆 午前門診 午後往診

這種藥的効力更是實在的好極拉能治子宮筋腫（俗名倒開花）此症由古至今不知死人多少東西名醫亦無治法今李百揆先生發明夢思頭路能治此症實爲東西各醫之最驚奇者也除此病以後凡婦女之生殖器疾患無不能治如月經不順月經時腰腹疼痛子宮內膜炎白帶過多妊娠嘔吐惡心產後腹部有硬塊白帶過多發熱腹痛都是馬到成功保必好這也是實在的話

特約店 安東福春堂 營口中法儲蓄會 長春與亞藥房 開原施醫院 吉林濟生藥房 江省中西藥房 昌圖明德醫院 鐵嶺同仁醫院 海城人和 順德南同和藥房 岫岩永慶書局 黑山縣會增盛 熊岳天和利 哈爾濱同昌藥房 地址遼寧小西關郵政對門 電話一二八四號

## 大連汽船株式會社

●上海青島行 ▲神戶丸 四月十二日 ▲奉天丸 四月九日 ▲大連丸 四月十四日
●天津行 ▲濟通丸 四月八日 ▲天潮丸 四月十一日
●龍口行（旅順不行） ▲龍平丸 四月九日
●香港行 ▲英順丸 四月十日 ▲鞍山丸 四月十五日

大連汽船株式會社 電話四一八五番
專屬貨客經店 永和公司 大連市敷島町六番地 電話七二七五番 七八六八番
阪神航路專屬荷扱店 大連市須磨町六〇番 澤山兄弟商會 電話長 五二六二番 四六八一番

## 吉海鐵路工程局廣告

爲廣告事查本路前與瀋海鐵路商訂客貨聯運一項尚須在朝陽鎭換車對於行旅實有未便茲特與瀋海鐵路特別核減吉瀋間運價早已實行在案惟旅客列車往返各一次現定於四月十日實行既免旅客換車之煩復收運輸敏捷之效且每日由吉到瀋時刻復與北寧上行旅客列車亦能銜接不惟便於吉瀋間往返旅客即往平津滬漢等地取道本路亦極稱便利焉再本路十一二次混合列車亦自十日起每列各加掛頭二等客票恐未週知特此廣告 第四號

吉海鐵路改訂客車時刻表

| 下（南行）行 特二次 頭二三等 時 | 分 | | 站名 | | 上（北行）行 特一次 頭二三等 時 | 分 |
|---|---|---|---|---|---|---|
| 7 | 30 | 開 | 黑牛閣 | 到 | 21 | 40 |
| 7<br>7 | 36<br>41 | 到<br>開 | 吉林總站 | 開<br>到 | 21<br>21 | 34<br>29 |
| 8<br>8 | 10<br>11 | 到<br>開 | 口前 | 開<br>到 | 21<br>20 | 00<br>59 |
| 8<br>8 | 37<br>38 | 到<br>開 | 西陽 | 開<br>到 | 20<br>20 | 33<br>32 |
| 9<br>9 | 21<br>24 | 到<br>開 | 双河鎭 | 開<br>到 | 19<br>19 | 49<br>46 |
| 9<br>9 | 49<br>50 | 到<br>開 | 取柴河 | 開<br>到 | 19<br>19 | 21<br>20 |
| 10<br>10 | 20<br>29 | 到<br>開 | 煙筒山 | 開<br>到 | 18<br>18 | 50<br>41 |
| 10<br>10 | 54<br>55 | 到<br>開 | 小城子 | 開<br>到 | 18<br>18 | 16<br>15 |
| 11<br>11 | 29<br>30 | 到<br>開 | 蓄麥楞 | 開<br>到 | 17<br>17 | 41<br>40 |
| 11<br>11 | 54<br>57 | 到<br>開 | 磐石 | 開<br>到 | 17<br>17 | 16<br>13 |
| 12<br>12 | 26<br>27 | 到<br>開 | 鋒山屯 | 開<br>到 | 16<br>16 | 44<br>43 |
| 13<br>13 | 00<br>30 | 到<br>開 | 朝陽鎭 | 開<br>到 | 16<br>15 | 10<br>40 |
| 21 | 40 | 到 | 瀋陽 | 開 | 7 | 30 |

民國十九年四月十日施行

## 哀啓

哀啓者 顯妣靖母趙太夫人慟於民國十九年舊歷二月初二日丑時壽終內寢謹卜於夏歷三月二十一日開弔二十四日發引 叨在 咸 世 寅 學 鄉 友 誼屆期光送歿榮存感恐計不週哀此報聞 伏維 矜鑒

孤哀子 國權 泣血稽顙
哀子 國儒 泣淚頓首
期服侄 國 泣稽顙
期服孫 紹武 泣稽顙

鼎惠懇辭 如蒙賜唁請寄 通遼洮南綏東各廣生堂 遼寧小東關廣生泰 遼源本宅 望奎縣政府 （可均）

## 義和堂啓

敝號特聘儒醫石夢九原居政界因精通醫理不欲逐波宦海前居中街同利生數年賢名素著繼廣大北關和發棧局良名遠博近應本號之聘移居敝號午前門診過午出診

遼寧小西關 義和堂啓 中電話 堂九五八號

## 鴉片嗎啡 海龍英 諸癮專門

日五日至十日間要保養

入院隨意 普通入院費一日三圓 特別入院費一日三圓五十錢

松岡醫院 奉天富士町九番地 電話三四二五番 四五八四番

松岡醫院分院 十間房日戲場前 電話四五八四番

## 遼寧同善堂佈告

爲佈告事照得小兒天花爲傳染病之一種時屆春融最易流行本堂爲預防嬰兒危險起見茲定於本年三月一日起每日上午八鐘至下午四鐘在本堂施醫室施種牛痘除呈報暨分行外合行佈告週知此佈

## 城內鼓樓南路西 天新祥綢莊 春季大減價

○應時綢緞呢絨綺綾綈葛無不搜羅盡致○

○分類標價陳列惠顧者一望便知誠老少無欺○

中國電話四八二號

## 中國唯一之簡易西藥新書已出版 西藥實驗大全

趙壁忱 張潤亭 編輯 于松岩 陳麗南 校正

◎內容書分三編合訂一册 ◎第一編『藥物學』將最有效之藥品選擇二百餘種分二十二類註明產地形狀功用主治分量中毒解法並將每藥名下標明新名舊名東洋及拉丁文原名 ◎第二編『配藥學』將各種藥膏藥水藥散藥酒等藥品方案手續規矩無不詳明 ◎第三編『處方學』將各科醫師臨床經驗之處方選擇十五類約一千餘方均註明功效服法皆爲效驗確實之方閱者一目瞭然 ◎價目 全書一册二百餘頁洋裝布面金字用潔白洋紙印刷定價現洋二元五角外埠加郵費二角郵票九五折扣限某省字樣一概不收（目錄函索即寄中日郵局均可）

總發行處 遼寧撫順千金寨中華撫順醫院營業部 代售處 遼寧瀋陽商務印書館

## 贊春醫院

診治科目 內科外科皮膚眼科花柳科 各種中毒療法

本院開幕今已十年 診治各症別具心傳 茲逢紀念 諸費價廉 欲詳科目 請閱次篇

注射 眞正德國九一四六零六一二零六等藥針專治各種梅毒以及風濕疥瘡清血藥針急藥針淋病藥針手術精美奏效迅速

附設 禁烟妥法專戒鴉片嗎啡白面等癮能使患者於不覺中完全忌除毫無痛苦代售兩洋各國馳名成藥價值格外從廉

地址商埠北市場十八經路 贊春醫院謹啓

## 中法儲蓄會 東三省總分會

▲特別優待新入會儲戶 ▲三個月間準能得獎

儲款於本會者、第一目的、爲零錢化整、第二目的、爲得獎致富、但獎少人多、須經相當時日、方能輪到、即以小獎言、十中抽一、亦有先後之分、初入會者、未免望眼欲穿、茲本會爲增加新會友興趣起見、特備鉅款、舉行空前優待法、自即日起、至四月止、凡直接在本總分會入會之儲戶、第一月如不得獎、照月交之款三分之一贈送紀念券、（每張價值一元）月交三元者、贈送一張、月交六元者、贈送二張、多則類推、）第二三月如仍不得獎、亦各贈送一次、得獎者停贈、第四月交款時、可將此贈券彙齊一起、抵交儲款、以此辦法一年中頭三個月、已穩能得到一個月之獎金、不啻預得年息一分、後此九個月、決無再不得一末獎之理、如得一二次、即再加利息一二分、前後共計一二三分、而大獎之希望、猶不在內、儲款者欲於穩妥之中、坐收厚利、更有逾於此者乎、此係本總分會爲推廣營業計、就盈餘項下、撥款支配、與總會及各分會無涉、故此項贈券、亦以不經介紹直接在本總分會交款入會者爲限、心餘力絀、備券無多、贈期亦短、有志入會者幸勿失之交臂也、本會儲蓄詳章、函索即寄、

會址 遼寧大西門外電車道西 中國電話一六六五號

## 希望陰陽合歷時憲書者鑒

諸君 有希望得陰陽合歷的時憲書的 請通信大連沙河口元町一二一 廣文化社

即寄時憲書不悞 每本請寄日本郵票十錢或中郵票一角五分 如係限吉黑省用之郵票須三角 郵費不要 書存無多 謹啓

## 敬謝夢思頭路

抽荊患月經不調及月經腹痛、腹疼痛血量過多每一次來經輒十餘日不能起床迄今已經二七年百醫不效今服遼寧小西關百揆製藥公司出品之夢思頭路共吃五瓶十五天完全治癒感激無方登報誌謝眞神藥也 季家聲 啓

## 大孤山盛時時報分社啓事

啓者茲本分社報差王子臣因事革職另用王德卿爲本報差前報差與各商舖或機關有關於本社事宜務請一個月內到本社辦理 諸啓

## 英文滿報

THE MANCHURIA DAILY NEWS

西曆一千九〇八年創刊 東北唯一之英文報 消息靈通輿論正確

英文滿報總社 大連電話 三七七三番 二七一六番

英文滿報支社 遼寧日站隅田町八號 電話四二九二番

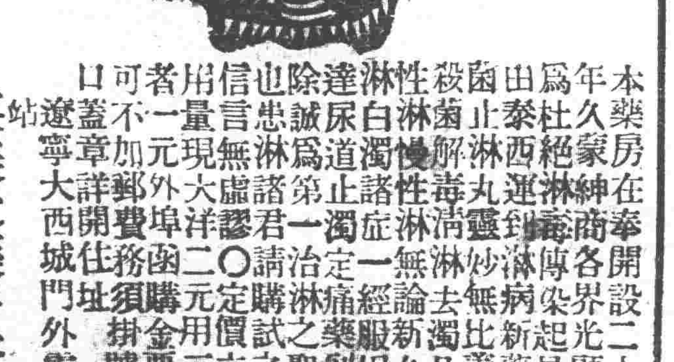


本藥房在奉開設二十餘年久蒙紳商各界光顧今爲杜絕淋毒傳染起見現由泰西運到淋病新藥殺菌止淋丸靈妙無比普能殺菌解毒清淋去濁凡急性淋慢性淋無論新久五淋白濁諸症一經服用直達尿道止濁定痛藥到病除誠爲第一治淋之聖藥也患淋諸君請購試之方信言無慮謬〇定價六日用量現大洋二元用三日者一元外埠函購金票亦可不加郵費務須掛號封口蓋章詳開住址 遼寧大西城門外電車站 英美大藥房啓

## 緊要聲明

啓者敝號於三月二十五日經中人說允在洮安縣新接兌裕和順全食品店舖鋪貨物及外欠裏眼目前兌與洮南裕順祥管理惟存欠以號外欠及担保各事均歸該號經東夥自行清理敝號概無關係 洮南裕順祥啓

## 安東盛京時報分社啓事

在龍王廟設立代派處

[illegible]

# 北平政府組織步驟 大總統內閣制

（北平六日電通電）北平政府宜以國民黨爲基礎抑爲軍政府之形式 迭經山西派西山派及改組派接洽之結果改組派現亦打消左傾的成見 大同團結組織一以閻錫山爲主體之正式政府用資對抗 南京政府惟是不過爲一種過渡的政府其步驟如下

一、此項政府用委員制至國民會議成立爲止
一、國民會議限於一年內召集
一、國民會議制定憲法後復活大總統內閣制
一、第一期大總統推閻錫山

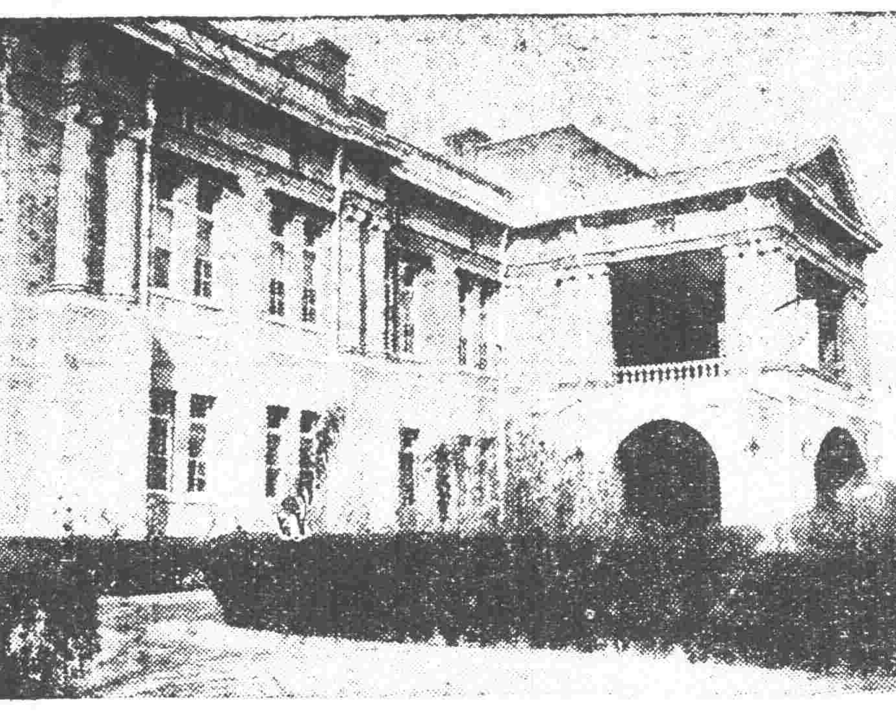

寫眞說明 大總統制 政府之前提

反蔣聯軍組織之陸海空軍總司令部北平外交辦事處建築物 與處長朱鶴翔 乃此無非北平正式政府成立之第一前提、

## 大勢所繫 徐州誰勝

【北平六日電】反蔣聯軍俟西北軍集中鄭州後卽向徐州開始積極進擊 一面晉軍主力已在山東方面集中援助石友山軍直搗濟南觀其形勢戰局重心已由河南移至山東 將來徐州一役最足以定大勢

## 軍事稍定 汪卽北來

【天津六日國聞電】陳公博在并表示俟軍事稍定汪卽北來閻亦囑陳電汪促駕

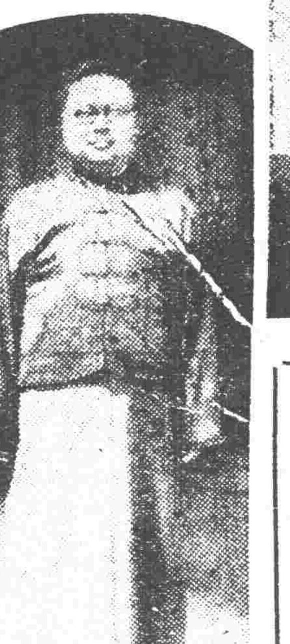

## 陳公博在并談 黨政軍各問題 閻對軍政皆允負責 黨政大計日內商定 津浦動後桂卽反攻

【天津七日國聞電】陳公博在并談閻對軍政皆允負責黨政大計數日可商定汪在港對時局盼閻放手 做去津浦動後桂卽反攻云

## 隴海局移徐

徐州訊云、隴海鐵路管理局長錢宗澤、現以時局關係、已將隴海鐵路管理局在徐組織成立、以謀維持該路東段交通、自二十七日起、委定閻作霖爲秘書主任、開始辦公、計局內組織分總務、會計、車務、機務、工務五處、余士戩任總務處長、機務處由總段長林森負責、工務處由總段長何顯華負責、車務處正處長原爲法人、刻在鄭州、錢已委黃兆桐爲副處長、會計處長人選未定、各處內部均分設多課、分別工作、總務處之文書課（主任易偉成）、編輯課（主任盧德徵）、庶務課（主任錢紫垣）、材料課警務課（主任均未定）、均已成立、其他各處所設各課、亦正籌備組織、

## 陳策赴梧 ◀陳濟棠赴大河督戰

【上海六日復旦電】陳策定陽（七日）再赴梧陳濟棠委吳文獻爲北江剿匪總指揮支（四日）就職陳濟棠將赴大河督戰

## 日使定八日入京 謂日對華態度迄未變更

【上海六日復旦電】日使重光葵定庚（八日）晚車由滬入京爲關約問題據談法權交涉將開始今日濱口內閣對華向主親善故日對華態度至今未變更

宣佈戒嚴之濟南城

## 粵總部派兵援始興

【上海五日國聞電】粵總部派憲兵四六九隊赴韶關援始興、并令戴戟由和平抄擊閩匪、鄧子恢復佔白沙犯和溪爲一師黃營擊退閩省府公宴劉部鼎師軍官佐閩省黨部電中央請派大隊協剿閩西共匪

## 呂煥炎復任十六師長

【上海六日國聞電】呂煥炎復任十六師長陳策江（三日）乘執信艦抵粵、

## 英法諒解歟 惟尚有相當問題

【倫敦五日電通電】五日午前在聖得詹姆士宮殿舉行英法會議結果英首相馬克丹納與法全權白里安間關於法國提出之要求中第二項卽在聯盟理事會不得解決之紛爭付諸强制仲裁裁判一層相互交讓似得一種成案因之五日午後離英京返法之白里安全權豫定俟返法京後與達爾就總理熟議迄八日午後再度返英旋卽於是日午後四時與馬克丹納首相會見予以右項問題之回答據法側代辦者云關於政治協定英法間雖已成立一種諒解然其內容似迄未至使法側同意縮減其要求噸數之滿足地步故達爾就總理果承認與否殊屬疑問五國會議爲之卽當暫時續開

## 法開重要會議

【巴黎六日聯合電】白里安全權本日携帶關於歐州政治協定問題與馬克丹納英首相數次會見之結果由英京返抵此間旋于午後會見達爾就首相互長時間之密談會見後白達兩氏均聲明否認白里安携政治協定問題之英國新提案而返國之說並聞政府決定于明日（七日）午前開緊急閣議大統領致麥爾克親爲議長關於縮軍會議經重大協議以決定對五國會議之法側最後的態度

## 巡洋艦選擇權問題 雖須折衝容易解決

【倫敦六日聯合電】日英美妥協案中尙未解決留置原狀之問題爲關於英美兩國大型巡洋艦十八隻或十五隻大巡輕巡選擇權問題在條約上明記之點爲考慮萬一英美行使此選擇權彼時日本之大巡輕巡應行如何保有量此問題日英美間須再行折衝但非困難問題因英美選擇權爲英美重視均勢所起之政治的約定美國行使擇權大巡十八隻換爲十五隻以圖輕巡增加殆屬無此意嚮英國亦無減輕巡之數而望大巡由十五隻增至十八隻之意嚮故此問題之觀測無論何等形勢容易現出解決之途徑

## 法全權五日回法

【倫敦五日電通電】縮軍會議法全權白里安于五日午後一時五十分離英京首途回國

## 鄂省市兩府聯席會議

【漢口六日復旦電】省市兩府歌午（五日）開聯席會議討論漢陽劃歸漢口市管轄問題及其他各懸案

## 法上院可決耶賠價案

【巴黎五日聯合電】法國上院表決耶克賠償案批准案結果以二百八十四對八票可決通過是案一俟大統領裁可卽當發生効力

## 甘地居然開始製鹽工作

【持蘭普爾六日電】甘地爲抵抗官辦製鹽事業決意自由製鹽工作雖曾經反革命側有所規勸然甘地矢志實行乃于今六日躬率同志在武裝警隊圍環警戒中開始工作一般民衆不禁爲之血湧肉躍反英空氣勢將澎湃湧全印

## 共產黨第十六次大會 六月十五日在莫斯科開幕

【莫斯科五日聯合電】共產黨決定六月十五日開第十六次大會開該大會重要會議案爲關於該黨中央書記官與五個年計畫經濟開發進步狀態及農業共同化運動等之報告

## 機車進行中炸裂 日本大分縣之慘劇

【大分六日聯合電】大湯線由大分開出之列車於本日午前十一時半在小野屋鬼瀨間進行中機關車突然爆發機關助手及旅客二十名負傷內二名生命危篤附近山林與爆發同時起火目下延燒中大分接急報後開救援列車偕醫師急赴現場

## 濟南竟戒嚴

（天津六日國聞電）陳調元增兵七團防黃河岸濟南微（五日）宣布戒嚴軍事側重魯西

## 開幕伊邇之日特別議會次序

【東京七日聯合電】一般豫想波瀾屈折之總選舉後之第五十八次特別議會開會日期僅剩兩週 開朝野兩派現各訓練其作戰異常忙碌其召集後之次序如下

廿一日下令召集議會貴族院卽日成立至衆議院田口新任書記官長就議長席後實行選舉正副議長卽當於是日中上奏經裁可

二十二日貴族院休會衆議院新正副議長各宣誓就職後決定議席及部屬並互選部長及理事後始告成立

二十三日午前十一時皇帝親臨貴族院舉行開院式衆議院起草奉答文詣諸本會議決定

二十四日貴族院開本會議議決奉答文後貴衆兩院議長各參內遞呈議院實行選舉全院委員長常任委員長並互選常任委員等

廿五日首相豫定在兩院演說施政方針若各派交涉會決定以本會議日期爲每禮拜二四六等日則首相演說卽當延緩一天于廿六日實行演說

## 徐永昌留晉

北平訊云、河北省主席徐永昌眷屬、前由綏遠來平、寓於平市東堂子胡同、徐因暫不來平、故其眷屬於昨日（三日）乘平漢票車赴石家莊轉正太路往太原、

## 外交通史（一七七）

### 第十七章 戰後列國…對華之要求

### 美國率先提倡門戶開放機會均等

右項事實、足証當時列國欲在獲得特權利權、均各肆意以行其傍若無人之行動、識者間已早見其爲瓜分中國之朕兆、然守自由貿易主義、而仍占中國通商上優越地位之英國、因在長江流域地方、率先範示其獲得特權、由是各國效尤、馴致釀成割據之形勢、遂發生閉鎖門戶差別待遇之積弊、該國貿易、爲之顯著的被其阻害、及至感覺須打破此弊之必要、就中國有租借地、若列國間發生戰爭之場合、不啻給與口實、便交戰國以是爲理由而侵害中國領土、結果難免妨碍和平、蓋爲日俄戰爭歐州大戰未發生以前、一般所豫料、一八九八年（光緒廿四年）三月一日、英國下院竟決議「保全中國領土、爲維持在華英國商業與其勢力計、有須臾不可缺乏之必要」當右項問題討論之際、外務次官卡孫卿對此政策、畧謂該政策之目的、爲一、爲保全中國領土及其獨立、二、保持條約權、三、以自由貿易爲目的、之三項爲保全其領土計、須盡力防止中國被列國分割之趨勢、同時向全世界之利益與通商實行開放云云、越四月廿七日、哈哥德卿亦在議會聲明、英國對華政策、實不外保持貿易上之機會均等、並保全其領土兩項、查此說可謂代表對華貿易業者之總意、

倍勒司福特卿自一八九八年至一八九九年、視察在華英國貿易狀態後、言明大半辦理中國貿易之英商等、對門戶開放說、均表示贊成等語、倍卿於一八九九年二月由中國返英之途次中、寄跡美國、對美國民熱心力說門戶開放之必要、大博傾聽、而英國如前文所述、雖甚感其必要、其實因在長江流域、率先設定已國勢力圈、汲汲然從事奪取利權、但回顧過去之行動、不得不有所愧恥、亦無進而主唱此項門房開放主義厚顏無恥之意思、由是美國代之、竟擔任其爲主唱者之名譽、

當時美國之對華貿易、就中對滿洲貿易、日益激增、據一八九八年牛莊海關公報、該港輸入總額二分之一、爲美國商品所占、由是大喚起美人之注意、加以自美西戰爭發生以來、美人頓然注目於極東方面、適此時美人洛克喜爾關於美國極東發展策、提出有力意見書、國務長官嘿氏、亦以門戶開放之總意爲可、結果竟決意發送右項提議、詎至翌年一九〇〇年、義和團事變勃發、列國各抱野心、中國領土、幾瀕於分割之危機、嘿長官乃於七月三日再度通牒列國、力說保全領土及其行政權等情、列國對之、因無提出異議之理、無論欲與不欲、均不得不表示同意、自茲以後、保全領土、與門戶開放、機會均等、率爲密切不可離分之主義、（未完）

## 冀編遣庫券

北平訊云、河北省編遣欠餉定期庫券、第三個月期庫券、業自三月三十一日起、在河北銀行兌現、聞此次兌現、數目共十萬元、財政廳除通告各界兌取外、昨并訓令河北銀行將逐日兌過數目報廳備核、原令如左、爲令遵事、案查河北省編遣欠餉定期庫券、共計發行一百萬元所有第一二兩個月到期庫券、業經飭令該行照章兌現在案、茲查本年三月三十一日爲第三個月庫券兌現之期、除登報通告外、合亟令仰該行遵照、卽在庫存正雜欵內提出現洋八萬元、晉鈔二萬元、共計十萬元專備此次兌現之需、屆期如有執待內字庫券、卽十九年三月三十一日到期之券、赴該行兌收者、務卽按照前發樣本詳細核對、如果絲毫無異、卽照向來發欵通例、以現洋八成、晉鈔二成搭配兌換、一面於劵面加蓋付訖戳記、以便彙案銷燬、仍將逐日兌過數目分別票面種類、開單送廳備核、此令、

## 永定河工程處成立

北平訊云、堵築永定河決口工程處、已在懷仁堂組織成立、該處處長溫壽泉、副處長馮鶴鳴、昨發出公函如次、

逕啓者、本年一月廿二日奉河北省政府令開、茲委任溫壽泉爲堵築永定河決口工程處長、仰卽遵照、此令同日奉河北省政府令開、茲委任馮鶴鳴爲堵築永定河決口工程處副處長、仰卽遵照、此令等因奉此、遵經會同組織、以期早日成立、旋於三月廿八日准建設廳函開、查堵築永定河決口工程處關防、前經本廳呈請刊發、茲奉到河北省政府指令、並頒發木質關防一顆到廳、等因奉此、相應檢同關防修文函送查收啓用、並希將啓用日期、分別呈報、函知備案等因、附關防一顆到處、卽於四月一日假中海懷仁堂東四所組織成立、啓用關防、除呈報並分別函令外、相應備文函請貴處查明備案爲荷、

## 鹿鍾麟在鄭州就職

北平訊云、鹿鍾麟於卅一日抵鄭後、與石友三等協商軍事計劃、一日鹿在鄭州就任陸軍第二方面軍總司令、通電已於今日到平、聞鹿在鄭與石友三商議軍事結果、決定、由石指揮第四方面軍及孫殿英萬選才劉春榮各師、由考城進迫魯西曹州濟寧一帶、由鹿率第三方面軍安樹德張自忠及孫良誠部四師、沿隴海路進迫徐州、現鹿已向目的地推進、茲錄鹿鍾麟就職電原文如下、（銜略）均鑒、國中華民國陸海空軍總司令閻任命開特任鹿鍾麟爲中華民國陸軍第二方面軍總司令、此令等因、奉此、鍾麟自揣庸疏、謬膺重寄、汲深綆短、深虞隕越、惟念比年蔣氏禍國、瀆海同憤、撥亂反正、匹夫有責、論材誠不足負荷、論義又不敢固辭、茲於四月一日、在鄭州軍次宣誓就職、追隨諸公之後、爲民請命、竭其愚誠、以期無負救國救民之素志、尙祈海內革命先進、各方袍澤同志、時錫箴規、藉匡不逮、除呈報外、謹電奉聞、佇候明敎、鹿鍾麟叩東（一日）

## 平鄭間無阻

北平訊云、平漢鐵路交通、恢復平鄭通車後、卽積極恢復往返各次車秩序、第十一二次已按照原定鐘點開行、沿途並無阻礙、前晨七時由鄭州北開已於昨晚到平、由平南下之特別快車本期五晚九時自平開往鄭州、前晚開行第一次車、昨晨五時已過順德、日昨平漢路接順德車務段長報告、原電節錄如下、（上略）本路第一次車

## 湘軍叛變

長沙訊云、獨立第八旅陳漢章部、第三團長陳國鈞突然叛變、進佔洪江、陳退安江、命第一團於艷（廿九日）日進攻黔陽李部、擊潰其主力、傷李逆殘部、並襲逆大隊長曾泰廷、殘逆紛向沅江托口會同一帶散竄、正跟踪追剿、陳世卅（一日）申回洪、

## 閻令整頓平津稅收

北平訊云、閻錫山今日（三十一）有電致平津已接收中央各機關云、南京所屬各機關、開支多涉浮濫、値此財政奇窮民生困苦之際、亟應厲加撙節、以示更新、希按照三集團各機關辦法、裁汰冗員、核減薪水、務期欵不虛靡、人無曠設、並參酌三集團各機關薪俸、規定簡任或月薪最多不得超過五百元、薦任職任職最多不得超過三百元、委任職以下由各機關自行核減、兼差者一律不以兼薪、希速照此標準造送預算、以憑核奪、在預算未核定以前應準五厘定新棒七成開支云云、

## 日教育費問題 貴族院態度異常强硬

【東京六日聯合電】義務（强迫）教育費國庫負担一千萬圓增額問題幾者在昭和俱樂部會合席上經野村次官說明是案爲關教育薪俸全額負担之前提等旨卒招上院一部分人士之莫大反感年來政府狼狽之餘經大藏大臣以談話形式發出聲明俟財庫充裕移撥減稅資金絕無優先的挪于義務教育費之意向上院方面表示政府此項態度從實際言不外巧棄全額負担案而已須以政策進行之政黨因過一部分反對改變政綱殊屬矛盾之至斷不可以容認由一般觀測義務教育費案前途不免引起相當波瀾

## 北方黨政問題眞相 覃振發表正式談話

北平訊云、當此時局激變之際、黨的問題、實爲一切問題之樞紐、故社會上對黨人言動、無不深切注意、日來外傳黨人內鬨之說、頗引起一般之疑慮、覃振對黨務政治等問題、昨特向某方面發表正式談話、與時局頗有關係、特錄之如次、

近外傳黨內破裂、實多捕風捉影之談、如此對時局影響殊大、余（覃自稱）今願負責向社會表示黨政諸問題之眞相、以釋羣疑、

就精神上談、因蔣反革命、闖倒軍、引起全國民衆普遍的反感、年來屢經醞釀、始成今日之聯合戰線、此完全係根據於民衆心理之表現、非一二黨人之私見所能造成、亦非一二黨人之私見所能破壞、且當此黨國存亡攸關之際、亦非任何方面所敢破壞、故反蔣戰線是一致的、是革命的、在此程基礎上、無論各方面一時之意見如何衝突、但終必一致、絕無陷於破裂之理、考各國革命史、在同一革命基礎上、各種意見之不一致、乃係當然的現象、此不惟不能謂爲破裂、且適足以表現其對事愼重之革命精神、其行動終必一致也、今外傳破裂之說、實係一般觀察上之錯誤、對時局影響甚大、願國人注意及之、

就事實上說、過去黨人各張旗鼓、互相攻擊、使人得以利用機會、各個擊破、造成一人獨裁之局面、致黨已不黨、國幾不國、此實爲黨人一種痛切之敎訓、今大家若再不覺悟、是黨國更將被破壞於號召愛國之黨人、豈非自絕於民衆、又何必起來反蔣呢、故余極主張屏棄枝節問題、大家一致團結、卽精衛近來亦十分覺悟、力主合作、縱然如外間所傳各方意見如何衝突、亦昨無挽回之餘地、今閻馮等已發動軍事、吾人又何忍自亂陣線、閻馮亦何能立於旁觀任其破裂呢、所以外傳破裂之談、不攻自破、

就目前之主張說、現在首先要成立一中央幹部委員會、凡係一二三屆革命份子、一致參加、但並不根據三屆合一之名義、將來一切黨政問題、均須決定於幹部、一改過去以軍御黨之錯誤、外傳閻主持政治、馮主軍事、汪主黨務、將來在分工的便利上、他們或許各在一方面多負責任、但絕非由他們三個人支配一切幹部成立後再產生常務委員會、外傳名單、雖未完全決定、大致亦不至多加更改、（未完）

## 陳調元歡迎 韓復榘退魯

濟南訊云、山東近因大局之轉移、及環境之推演、軍事及防務又有相當變化、固守諸城莒縣一帶之高桂滋部、經久不能解決、爲魯省內部最大隱患日前中央參謀部派來參謀郭念箴、雖已由高密轉赴莒州辦理收編高桂滋事宜、但迄今尙無具體辦法、魯北方面、某軍已進抵德州平原一帶、魯西方面韓復榘軍、亦由河南、退來集中東昌一帶、於是魯南魯西、大軍雲集、聞韓復榘本人已於本日下午行抵濟寧、第十五路總指揮馬鴻逵、及第十六路總指揮顧祝同、均預得電訊、於事前先行由兗州赶回濟寧、與韓復榘會晤、韓部因在河南作戰失利奉中央令變更作戰計劃、退集魯西、担任東昌以南各地防務、蔣介石並委韓復榘爲冀魯豫剿匪總指揮、韓定日內在濟就職、山東省政府主席陳調元已去電歡迎並致賀忱、本日上午十時、山東省政府舉行第四十次總理紀念週、陳調元除報告黨務政治外、對大局及山東軍事情形、亦有詳細談述、略云、這一週來、大局變化很大、報紙喧傳閻委萬選才爲河南省政府主席、事雖有之、但韓復榘軍退集魯西、亦係奉中央命令、縮短戰綫、韓現奉中央命令委爲冀魯豫剿匪總指揮、所有東昌以南防務完全由韓復榘担任韓於三十一日到濟寧、馬鴻逵顧祝同兩總指揮、已由兗州赶往歡迎、韓復榘服從中央確出至誠、已將本人家眷送往南京、以表無他、魯北一帶、傳某軍一部分已佔德州、正修理黃河涯鐵橋、魯省軍隊現在實力異常充足、調元敢負責任說、絕不致有何意外、韓復榘此次不願退出河南、調元已去電相勸云云、

本行特聘西洋名師承做禮服西裝制服男女風衣大餐工精價廉定期不悞
敬啓者敝行交易向以金票爲本位近因金票日漲顧主頗蒙損

看看◎看看　# 千思萬想　看看◎看看

古人云三思而後行其實則今人之計事業者豈但三思必千思萬想何則今之事業雖多而可靠者實鮮非千思萬想不能有百利而無一害

儲蓄於本會儲戶類皆千思萬想而後始行儲蓄之人聚十數萬千思萬想之人成爲本會之今日則本會可靠可知也

本會獎金之大獎額之多實爲有獎儲蓄機關之冠凡有千思萬想欲圖事業之人請速來入會

請視下列獎金數凡入會儲蓄者均有能得之希望

特獎

## 四萬七千餘元

此外還有

注意
欲閱詳細章程請將左列通信處塡妥剪下寄回本會即隨章程附送石印天官圖一張

通信處
寄　省　縣　投　先生查收

頭獎四十七個每個得中二千元　二獎四十七個每個得中三百元　三獎四十七個每個得中二百元
四獎四十七個每個得中一百元　小獎九千餘個每個得中二十元　並有附獎之可得

獎大額多盍不速來入會

通訊處遼寧商埠地五緯路

## 萬國儲蓄會

每月儲欵交十二元六元三元即有若大之希望

每月在陽歷十五號以前交欵入會者當月即有得獎權利



## 清血解毒 KP 喜肥力

凡人之生長皆賴乎血液之週流而血液之週流乃所以健康肢體舒展氣管之關要也故血液稍有虧損體質因之衰弱敵染力繼之而減少外毒遂乘虛而入即醫書所謂血勝毒則敗之血敗毒則勝之實斯理也然毒性不一毒質各異論毒之最烈者莫甚於花柳毒也輕則害及終身重則傳遺後嗣設治之不善即有性命之虞凱輯氏兄弟大醫生洞覩斯情實難袖手故採選上等清血解毒藥材經專門化學藥劑師提取精液毫無雜質藥性溫和而不猛效力宏富而不燥爲遠和者易於飲服實係清血藥之一大王也凱氏輯兄弟大醫生聖藥喜肥力係清血解毒無上之佳品此藥功能清理血液洗除週身之濕毒及諸種潰瘡使病者添置白血球增加敵染力發達筋肉活潑血液專能滅逐毒質使毒循序而出不遺根基凡服此藥者定能脫離病域而登壽世非虛語也凱輯氏兄弟大醫生內服清血解毒喜肥力

主治　清血解毒除濕化瘀。皮膚斑點。梅毒痂瘡。骨節疼痛。癰疽背瘡喉鼻腫。升頂歸後。梅性疥瘡。沿瘙脚氣。毒性結核。軟硬疳疾。血分不清。虧氣虧血。男婦各種。勞虛及婦女花柳梅毒症。或毒性。不孕或因毒閉經。或梅毒化胎。或子宮作潰。或毒串終身不孕。赤白帶下。月信差前差後或終日淋漓不止。以及脫落毛髮。頑毒痔瘡喉痛音啞。毒染耳聾。間成梅毒入骨。一經服用。百毒俱消。血液立清。元氣恢復其身體經之而壯設無病之預防。或疑似之毒症。及直接傳染。間接傳染。均可服用。故西人每以凱輯氏兄弟大醫生聖藥喜肥力均贊爲血清誠哉斯言也。

### 中華代理店

北平各大藥房均有經售　天津各大藥房均有經售　通州 心順成　營口 萬順成　營口 義順成　綏中縣 東和堂　義縣 大增堂　錦縣 福金生　唐山 安大藥房　秦王島 永織昌　山海關 公和祥　烟台 福興堂　興城 德興昌　旅順 仙芝堂　旅順 大德堂　金州 志義藥局　瓦房店 天和堂　呼蘭河 天和堂　海林站 會榮館

遼寧日站 恒濟堂　遼寧北市場 恒濟堂　遼寧 中西大藥房　遼寧 和勝泉　遼寧 裕慶德　遼寧 大吉祥　遼寧 萬生堂　公主嶺 同利生　四平街 三合公　開原 天德堂　遼陽 德祥原　營口 義和堂　中西大藥房　營口 成餘記　義興 洪春堂　營口 天和堂

千金寨 德泰興　梨樹縣 天德堂　本溪湖 春和盛　安東 人生東　安東 福興東　鳳凰城 大德生　蓋平 盛春義　大石橋 樂合祥　海城 西崗 德增福　大連 西崗 廣和堂　大連 西崗 天和藥房　大連 華泰藥房　大連 華西藥房　烏兒墨 盛發祥　橫道河子 天合堂　熊岳 新泰興　范家屯 德慶和　滿溝子 廣生堂

北鎮縣 福陞永　吉林 實升堂　樺甸 瑞發祥　吉林 天益堂　吉林 育生遠　吉林 順義堂　吉林 天益堂　吉林 世德堂　吉林下九台 世德堂　長春 世一堂　長春 天和堂　長春城 同德堂　長春 天育堂　洮南縣 德慶仁　長春三馬路 中西藥房　雞冠山 德厚興　張家灣 德泰增　雙城縣 義合長

雙城縣 世昌增　雙城縣 世一堂　蘆台 大同仁　阿城縣 世昌永　江省 泰華西藥商行　一面坡 德和鋅　昂昂溪 育升瑞　安達站 萬春堂　公主嶺 德泰祥　滿州里 錦和彩　呼蘭縣 德茂盛　呼蘭 復合堂　綏化縣 和發福　綏化縣 聚德西　富錦 克永生藥房　佳木斯 天廣和發　西集廠 德堂　百工藥店

通河縣 同發德　甜草崗 新來春　濛縣 洪泰成　巴彥縣 同發廣　巴彥 信記書局　海倫 天益恒　海倫 久達長　拜泉 華昌照相館　拜泉 英美烟公司　望奎 泰新藥房　齒西 中西藥房　雙樂鎮 通聚成　大來縣 衛生藥房　海拉爾 洪順堂　寧安縣 永生堂　寧安縣 振興堂　寧安縣 萬生堂

八面城 福合盛　遼源 德慶同　遼寧 德會號　遼寧 歐美西藥　雙城堡 永德堂　大沽 義和文記

設無處購買請將欵寄至駐華總發行哈爾濱道外泰華西藥商行立即奉上不致有誤價目每瓶洋一元五角每打洋十五元

遼寧代理店 南轉角 大成大藥房



## 新式汽車二種出世

赫德森
大號六汽缸汽車
引擎偉大行駛敏疾

左爲最新式之大六汽缸赫德森汽車、外觀秀麗無比、自車頭至軍尾、無一處不悅目引擎機力加增、駕駛更便、速度又高、至其行駛之平穩、非他車可比、車身係赫德森廠自行打樣製造式樣特別、與衆不同、而定價之低廉、亦出乎尋常者、

愛山克司
挑戰號新式汽車

大號車身

愛山克司挑戰號新式汽車、速力加高、機力增大、開車更快、外觀更美、行駛更穩、定價並不加高、試觀此車之外表、車身加長加寬改低車箱之寬舒、與大號車無別、引擎亦加大動作更平穩、開發疾速、登山與疾駛皆妙、駕駛極輕便、開停可隨意、此精美價廉之新式汽車、君見之必賞愛、

南滿洲獨家經理　遼寧　雅利洋行　中國電話一〇三三號

# 除軍務事宜而外 凡地方行政外交事項 統遵中央命令

據政界消息、際此大局緊張、張司令長官、已與政委核定、今後除軍事而外、如關於地方之行政外交、諸項、統遵中央命令辦理、以昭愼重、自後即本此方針施行、以免部屬誤解、呈請解釋、但此外尚有一事、即東北對于黨務如何、當局則未表示、頗爲人人所注目云、

## 新任俄總領

哈埠六日電訊、任祖那門斯基爲駐遼總領事一節、通告於遼寧政府、再祖氏係有蘇俄全滿領事監督權、婦、及其他一名、于六日朝抵遼、下榻于大和旅館、該氏行程、擬由遼赴平、旋回遼北行、經由西伯利回國云

## 將開東省幣制大會

東北政務委員會張袁主席、近鑒於東省錢法複雜、必須設法妥加整頓、以期達到東省錢法一致之目的、茲聞與各委員計議、訂於二十五日召開東省幣制統一大會、凡各銀行首領、均在被允之列云、

# 張作相力主中立 特派副官長陳述利害

保境安民、雖爲東北首領同一主張、前當最高會議時、張作相主張甚力、茲者張作相副司令、以東北和平之局、雖早策定、然恐返吉而後、有所動搖、際此蔣閻戰機迫切、更須十分注意、因之特派副官長宋壽山來瀋、於五日晉謁張司令長官、陳述利害、萬勿疏於中立局面、勿爲各方煽動、以保治安云云

## 駐日波使過瀋回國

駐日波蘭公使歐慈金次基夫

## 于學忠來瀋

瀋榆警備總司令于學忠、於上月下旬回防、佈置防務、現有要公、須向司令長官張學良稟請訓示、乃于六日乘北寧路一〇一次車、由留守營來瀋云

## 張鎭守使部改編續訊

洮遼鎭守使張仙濤、所部軍隊、缺額甚多、特按四團制改編、已紀本報、茲得續訊、該鎭守使因部下軍隊之改編、不可延緩、特於六日派軍需官二人來省、面謁張司令長官請領現款五十餘萬元、大砲十餘尊、大小槍械一千餘枝、子彈甚夥、開快領訖、即行押運回防、以便着手改編云、

# 對蔣婉拒

接濟軍火　物料無餘　借撥飛機　尚未修理　表面態度　盡於東電

此次國府所派代表吳鐵城來遼、除賚送東北各要人勳章外、並與張司令長官接洽要事、如請東北兵工廠接濟軍火、借撥飛機、以及請當局對於時局表明宗旨等情、茲聞張司令長官除向吳代表言明、對於以上三項之眞意、請向政府詳細代達外、並電復中央、對於第一項以兵工廠久已裁員減費、且物料無餘、實難應付、第二項、所有飛機、因國防損壞、尚未修理、無餘機可撥、至對於時局、早已東電聲明、始終謹守中立云云、

# 各代表之聯歡宴 和平空氣 彌滿瀋水

馮玉祥代表門致中、前晚特開宴會、曾誌本報、茲聞聚集此間之各方代表、如晉之張維清、蔣之方本仁、及石友三之代表、陳調元之代表等、連日均有宴會、互相歡洽、一時商埠地各飯莊、車水馬龍、頗極其盛云、

## 滿鐵擬添購新式機關車

滿鐵鐵道部、爲謀沿線中間站之小學兒童通學及站員往來便利、特定貨物列車或普通列車、在中間站停車、嗣以一般列車輸送、感多大不便、與不經濟、故爲改善此項規定、昨年以五萬餘元、購到輕便機關車、試驗運轉、成績頗好、本年擬更購六輛、目下在計畫中、

## 建設廳派查長途汽車

遼寧建設廳長彭志雲、現因對於長途汽車、必須加以注重、其有無妨碍建設章程、例應考查、以資整頓、是以該廳長、特派該廳調查員三名、分赴各縣、切實調查、該員奉派後、已於五日出發云、

## 救濟難民事務所移設紅卍字會內

商工總會內直魯難民救濟事務所、現經民政廳督飭改組、業由商會致紅卍字會紅十四機關合辦、於五日由商工會將事務所遷至紅卍字會內辦公云、

## 天氣豫報

四月八日　晴一時曇

七日之溫度　最高 八度六　最低 零下二度九　平均 〇度四

# 邊署又開時局會議

東北邊防司令長官張學良前因時局關係、曾於上月間召開四省巨頭四省巨頭會議、討論應付辦法、與保境安民各事宜、茲聞張司令長官、因時局緊急、復於六日下午二時餘、召集熱河副司令湯玉麟、軍事廳長榮臻、軍令廳長張煥相、兵司令陳興亞、及其他各軍事當局三十餘人、到署開時局重要會議、閱討論事項、大略如下、(一)重行佈置關內各駐軍、藉資保安(二)預備軍械充實軍需辦法(三)續派軍隊兩旅、開往灤東唐山各地、補助防務、(四)關於最後通電向蔣閻調停、如不得已時、只得護守中立、(五)時局必要時、將新編各師、趕速成立、以厚軍力、此外尚有關於時局軍事各事宜十餘端、未能探悉、

## 砲工空聯合演習

步砲空三軍、於四月一日在省城東北聯合演習、已誌本報、茲聞張司令長官又令砲工空三軍於八日在北大營附近聯合演習、司令長官親往統監、參加部隊砲兵爲砲兵教育班、工兵爲工兵教育班、空軍爲航空大隊云、

## 化除漢蒙畛域 鞏固地方自治

省政府據民政廳長陳文學呈、洮遼等縣、漢蒙雜居、隔閡極深擬定化除畛域鞏固地方自治辦法經臧主席提出一百一十二次省委會議決、於七日飭該廳遵照辦理云、

## 朱談與二一會

朱子樵談鐵隍二氏、因奔走慈善之故、外間對於其與紅卍紅十兩會之關係、或不明瞭、實則自去年遼寧紅十字會成立後、朱談二氏均未加入、惟一

## 鄒督辦決計撙節經費

興安嶺屯墾區督辦鄒作華、因該區軍隊、業已編制就緒、將經費關係商諸當局、該署內顧問秘書諸議已 裁汰 三分之二、所減經費、概作軍事教育費、一俟政務委員會審核決定、即可發表、以資撙節云、

## 十二縣呈解罰金

省政府據岫岩、新賓、寬甸、海城、昌圖、雙山、新民、綏中、興城、本溪、撫順、洮南等十二縣呈解二月份違警罰金、省政府除指令核收外、並飭催未解各縣依限呈解云、

## 四縣警官送省應試

警務處孫處長、令各縣警官、送省考試、限期送齊、已誌本報、刻聞錦縣黑山瀋陽遼源四縣警官、昨已均行派遣報到、孫處長 遂定於日內 加以甄試云、

## 高法院委任檢官

高等法院檢察處首席檢察官朱樹聲、現以撫順地方法院檢察處檢察官范長、業經調委爲海城分庭檢察官、所遺撫順檢察官一席、特於六日委彭某接充、以專責成云、

## 常識教育週五月三日舉行

國民常識促進會、開常識教育週籌備會、已誌本報、茲聞經籌備會議決定于五月三日舉行、至九日終了、本週舉行事項、爲講演、標語、新劇等云、

# 俄竟來要求 中國聲明準備復交

哈埠六日電訊、蘇俄對于中俄正式會議之態度、聞蘇俄對華通告、大致對于東鐵問題、開始細目協定交涉、並無異議、惟全般的國交之回復一節、遠離解決者宜讓于第二段交涉、而其餘易解決問題、即

一、旅華蘇俄難民、送還本國、

二、不特東北政權、凡在中國全境之各地領事館、一併復活、(即一千九百二十六年前之原狀)

三、蘇俄國營之商業機關、在中國全國復活、要而言之、根據一千九百二十四年之中俄協定、關于國交復活、已有準備、由東北政權及南京政府與以聲明後、俟公式回答、即可開始莫斯科會議等旨、

## 奉令撤分卡

西豐縣[illegible]捐徵收總局局長富惠宜、頃奉財政廳訓令、該局所設立四路短期分卡、現在大車無多、應即裁撤、以免虛靡、偏項等情、當局長奉令後、當將外路短期分卡、一併裁撤云、

## 達德中學續招生

道德研究會設立達德中學、招考學生、雖已錄取一次、尚不足額、復于六日布告續招高級中學文科及初中、均男女兼收、隨時報名、隨時甄試云、

# 東路缺車數千輛

哈埠六日電訊、東鐵車輛數之缺乏、爲東鐵當務主要問題、從來東鐵所有車輛、計一萬一千輛、就中約二千輛、於中俄紛爭前後、派遣歲埠、此時沓如黃鶴、不知行踪、據蘇俄當局言、因中國國內戰亂、約失二千七百五十輛、結果現有東鐵車輛、僅七千八百輛內外、極覺不敷應用、將來非急造六千輛不可云云、

## 令築堤防水

建設廳長以各縣水災、歷年發現皆因建設未備之故、遂通令各縣建設委員會、凡地臨江河之處、亟宜未雨綢繆、春耕以後、修築河堤、以防未然、所有河水漲發、庶幾可保無虞云、

# 浙省移民東來期

浙江移民東北一節、自去冬即開始調查籌備、茲者省政府已接到浙省政府來電、謂該省應移東北墾民、第一批一千人、已定於本月廿六日由滬起程北上、請即照料安置等情、省府現正分別準備云、

# 東鐵理事會決議整理附屬事業

哈埠六日電訊、東鐵理事會決議結果、凡鐵路經營上不急需之附屬事業、決定組織調查委員會、與以審核取銷、現議廢止者、有印刷所、製材工廠、果實甜香氣水製造廠、丁列綿油、黃油(奶油)工廠、農事試驗所、戈爾杜旅館旅行案內所、溫泉、避暑地等、他如旅行案所、多需經費、只以周旋歐亞直通通連絡列車爲無益事、與以廢止、亦屬意料中事云、

## 俄糧公司大策進展

據哈埠電訊、代戈斯杜羅克企圖活躍北滿特產市場之蘇維埃穀物輸入公司近將進出哈爾濱、該公司代表、現在海參崴、豫定一週間內抵哈、然本年北滿特產三分二以上、已輸出海外、即使設立分所、眞活動當在本年秋間矣、

## 宋九齡爲警處諮議

警務處處長孫旭昌、蒞任以來、對於警政、力謀整頓、不遺餘力、現以警政設施、經緯萬端、特委宋九齡爲該處諮議、以便遇事有所諮詢磋商云、

# 僑俄鮮農撤退續訊 中俄雙方之態度

俄領沿黑龍州地方居住之朝鮮農民、因不堪蘇維埃政府之壓迫、潛越國境、逃入中國領土、已誌前報、現蘇維埃遠東委員會、以鮮農逃出境外、缺乏耕地勞動者、將招莫大損失、故目下除監視彼等逃亡、一方採取扣留政策、此外華側、因將收回法權、對於是等鮮農之逃亡移住者、(一)須持有一千元之現金、(二)在華居住五年以上者、(三)有中國地主保證者、(四)有一千元以上、金者等爲條件方準移住、否則嚴行驅逐之方針、聞東北當局、已向各地發出內訓、嚴重取締、以防止彼等紊亂地方治安爲理由云、

## 財政廳催報糧石市價

財政廳長以各縣糧石、價格不同、徵收稅欵、按照市價、然其價格、按月報告、恐亦所報不實、飭令各縣府、於縣鎭糧價、按旬呈報、以便與稅局所報、互相對証、是否相符云、

# 省政府直接受理民衆控官吏辦法

省政府主席臧奉久、以本府受理民衆呈控地方官吏、向例受理後行查、呈候核奪、內中難免砌詞誣控、或查復後有姿縱之弊、乃擬定嗣後受理口控官吏案件、於受理時將原控人面訊明確、然後行查云、

## 聯名呈請解釋選權

瀋陽律師公會、因改選發生問題後、律師張允中鄭海樓等十餘名、對於死亡及兼差之律師、是否有選舉權、已于上星期六日聯名呈請高等法院、予以解釋、以便再開正會、依法選舉云、

## 孫處長巡視本埠警政

警務處長孫旭昌、以該處督察員、每晚出勤於本埠、督察一切、是否盡職、非親自查察難明眞象、爰定自本月七日晚起、每晚躬親赴省會商埠各分局界內、視察督促云、

# 擬設埠政督辦署

當局近以東三省水陸交通、各縣市海岸之處、應行開埠者甚多、而埠政亦須擴充、以謀商務之發展、是以擬在遼垣設立東北埠政督辦公署、設置督辦一員、刻正在計畫中云、

## 警甲被服廠成立

全省警務處處長孫旭昌、以各縣警服、皆由公安局自行製作、以致各縣軍衣莊、所製服制、不分匪警、茲爲杜絕胡匪服裝起見、由處內設立警甲被服廠、製作警甲服製各縣軍衣莊、禁止製作、現下該廠、業已成立開始制作、甚爲忙云、

## 再行調查各縣戶口

各縣戶口、雖於去歲加以調查、而實在數目、終不甚詳、並因近來遷移變動、戶口數目、尤與前報表冊、不能相符、現由警務處長孫旭昌、爲澈底起見、特令各縣再行詳查具報云、

## 廳令禁止攤派柴草

縣政府奉民廳令、查各縣政府、及各局所等、有向區村攤派柴草之事、殊屬擾民、乃通令各縣政府、已同區村攤派柴草者、即行取銷、其未攤派者、懸爲禁例、以舒民困云(康平)

## 令各縣實行清鄉

縣政府奉省府令開、爲實施清鄉、以除亂源起見、特飭各縣取締不正當團體及會所如下、一如聚多人有赤化或反動形踪者、二如聚多人有害地方之嫌者、三邪術或迷信方法、組織團體、足以危及地方安寧秩序者、四邪術或迷信滑惑民衆者、以上四項、一經查實、即得嚴行取締、以遏亂萌云、(康平)

## 實行植樹

月之六日、爲植樹節、是日趙澤民縣長、財政局長楊樹立、教育局長崔慶桂、師中校長張灑洲、新民校長紀秉華、小學校長趙青標、及商務委員會主席張蓉廷、農務會長鄭中五楊閣忱、公安局長洪晉海、總務課長楊恩德、司法課胡課長、報界聯合會長張職清、新民晚報訪員趙子方等約數十人、并各校學生公安隊等、約五百餘名、齊赴城東官立苗圃遊園、舉行植樹典禮、禮成攝影、並放假一日、以示紀念云、(盤石)

## 孫旅長赴台校閱

駐盤山東北陸軍十九旅長孫德荃、恐所屬官兵、廢弛任務、特於昨五日、帶副官長、竇樹椿暨隨員、二十餘名、赴田莊台、校閱隊伍、所遺職責、悉交參謀長代行云、(盤石)

## 發現無名男屍

三岔河站迤南、新安鎭村之西、近忽發現無名男屍一具身無寸縷、無人認領、經該村鄉長報告公安第六分局、局長孟瀛川、帶同長警等、親往該地、依法 勘驗畢、呈報扶 餘縣政府司法分院檢驗以資備案云(三岔河)

## 安局長提倡植樹

實業局長安常泰、爲人誠樸、任差以來、頗得各界好感、時屆清明、氣候溫暖、正是萬物發育之際、安局長、爲提倡實業計、函知各界、定於四月二十一日、穀雨節、在北門外、輕便鐵路道傍植樹、務請各界人士、齊集該地、公行典禮、屆時必有一番盛況云、(雙城)

## 查禁邪教

本站道北德惠第七區公安局長牟子曍、頃奉縣令、邪教惑人、防害治安、若不嚴禁取締、恐有不肖之徒、藉端斂財、陰謀作亂、該局奉令後、即派警察嚴行查拿云、(下九台)

## 訓練區長考試畢業

本縣區長訓練所、前假中校試區長及格者、計陳顯堯、莊餘德、等十六名、業于本年一月一日、舉開學授課、現在訓練期滿、于日昨、舉行畢業考試、名列前茅者、爲王守志、陳顯堯云、(海倫)

## 天成當開幕盛況

本邑西街路南、天成當、定于二月十八日、先行交易、事先已發出通告、俾衆週知、該當商、于日昨正午十二時、實行開幕、各界贈送幛聯、及牌匾者甚多、賀客盈門、頗極一時之盛云、(海倫)

## 二高小校長人選

青岡興華鎭第二高等小學校長陳培芳、考入本縣區長傳習所肄業、所遺校長一席、未便虛懸、教育局長、查有歷充校長之鴻春生、學品兼優、特委爲第二高等校長、業將校內一切事宜、接收清楚、將來該校必有一番起色云、(青岡)

## 農會辦接交

本城農會長兼農事試驗場長荊鳳儀、因試驗場事繁、恐悞公、於月前呈請辭職、經縣政府轉呈吉省農礦廳、現已照准、另行選舉得票多數之吳金祥補充會長、於月之一日、該會職員、赴辦交代、二日午前十時、吳會長到會接收視事云、(阿城)

## 劉局長注重治安

本城公安局長劉漢章、蒞任以來、作事認眞、恐各門分所巡官佈防不當、或警士有不認眞之弊、特規定各巡官親赴要隘抽查、以資頓整而保治安云、(阿城)

## 播種維艱

本站自去冬迄今、雨雪無多、現屆春季、因地勢關係、終日狂風怒吼、砂土彌空、行旅裹足、以致土地乾燥、春耕伊邇、播種維艱、一般老農、無不望而情殷云、(下九台)

## 冠蓋往來

…北寧站…

▲于學忠六日晚由留守營來遼

▲羅尙文六日早由北平來遼

▲張廷樞六日早由遼去錦縣

…瀋海站…

▲沈玉珩(陸軍第四旅軍需官)六日早由瀋去山城鎭

▲李端芝(農礦廳調查員)六日早由西豐來瀋

…南滿站…

▲山崎駐遼陽日領事六日午前抵瀋

▲古仁所奉天滿鐵公所長六日夜赴大連

▲張學師六日夜赴大連

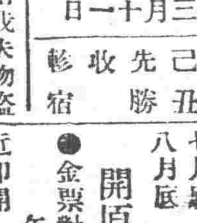

四月九日　舊三月十一日　水曜　己丑　先勝　收　軫宿

▲一白之人禍起多由我失物盜難須注意西乾甲吉▲二黑之人不愼有與友朋失和之虞丁甲辛吉▲三碧之人健行不意者將闢新機運北內巽吉▲四綠之人盛勢以進反招失敗甲丁癸吉▲五黃之人凡事易違我意之注意丁辛甲吉▲六白之人有財運有長上照顧事業漸向上申癸辛吉▲七赤之人攜新使命順調進出之吉日坤艮北吉▲八白之人過進有失安定之虞宜注意兩甲辛吉▲九紫之人午前吉然午後易招苦情巽丁東吉

## 質問之部

▲北平民生養蜂講習所各省商務印書館中華書局各主任均鑒予居在遼寧鳳城區域氣候適宜莫如養蜂一事旣屬輕便尤屬易舉早想積極提倡經營苦無養蜂經驗想諸位皆抱振興實業之熱心如有知道養蜂書籍何種最適宜採用以資觀摩祈由詢問部懇速答復並將詳細地址一併示知以便購買祈勿吝言感謝不盡(磐如)

## 居間 疏通

本欄投稿雖具別名然必須另具眞實姓名住址加蓋名章否則無論事實如何概不揭載

## 批示

◎司令長官公署(六日)

▲汪銘安等 呈爲飛行場用地本年能否佔用由批令該瀋陽縣派員詳細勘驗仰即遵照

◎省政府(六日)

▲丁樹敏 呈爲擬造會章請備案示遵由批應即遵照部令分別吉黑兩省主管官署核辦

▲周吉升 呈爲農會會長巧立名目舞弊殃民請查辦由批仰洮南縣長認眞查明具報

▲金鼎臣 呈爲剔產押欵無力償還擬仍令債戶看守請予立案由批仰瀋陽縣迅予查明

▲沈國卿 呈爲劉村不公請維持原有區村或另爲劃撥由批仰台安縣迅予查明具報

◎民政廳(六日)

▲秦成銀 呈爲種地畝受害甚鉅請求准予解除租約以維民艱事由批仰盤山縣迅即查明

◎財政廳(六日)

▲沈史氏 呈爲仍懇飭清原縣發還三間房地由批如果縣城財產即予發還仰即知照

▲劉福臣 呈爲燒商李中停燒請免追稅欵殊違定章批示不准由批該民所請不准仰即知照

◎教育廳(六日)

▲劉現超 呈爲創辦遼東大學懇請准予立案由批仰候據情轉呈省政府核示仰即知照

▲傅永魁 呈控學董龐天然援使學欵請將賬目調驗詳算一案由批函遼中縣政府查復

◎農礦廳(六日)

▲杜乾學 呈爲懇請預繳註冊費另行補送書表由批仰仍從速繳部呈送核奪爲要

▲孟廣生 呈爲朦混案情未蒙通知懇飭鈞廳派員再行詳查以昭公允由批仰候勘查再奪

◎交涉署(六日)

▲馮雲芳 呈日人強佔民地是否案還請示明由批並呈奉東北政委會暨省政府令准照辦在案仰即知照

▲孫家震、呈爲樓房租與德人付立志請予備案由批轉呈省政府備案後再行飭知

# 行市 七日

## 中外金融市

| | |
|---|---|
| 倫敦銀塊 | 一九片八分三 |
| 紐約銀塊 | 三仙八分一 |
| 美國棉花 | 二〇錢(跌) |
| 上海東滙賣 | 一〇五兩八分三 |
| 上海東滙買 | 一〇五兩四分一 |
| 上海美滙賣 | 四六弗四分三 |
| 上海美滙買 | 四六弗八分七 |
| 上海英滙賣 | 一先一片一六分一 |
| 上海英滙買 | 一先一片八分一 |
| 日美滙 | 四九弗八分三 |
| 上海標金 午前開行 | 五〇一兩八 |
| 又下市 | 五〇一兩一〇 |
| 午後開行 | 五〇一兩〇〇 |
| 大連滙中 | 七三兩七七五 |
| 大連滙煙台 | 七〇兩六〇 |
| 營口滙上海 | 二九四兩〇〇 |
| 爐銀對奉票現行 | 一五二元九〇 |
| 金票對爐銀現行 | 三兩〇九二 |
| 鈔票對爐銀現行 | 二兩一三五 |

## 奉天取引所

●金票對奉票(四月二八日卯)

| | 午前 | 午後 |
|---|---|---|
| 開行 | 八八一〇、〇〇 | 八八三〇、〇〇 |
| 下市 | 八八三〇、〇〇 | 八八三〇、〇〇 |
| 大價 | 八八三〇、〇〇 | …… |
| 小價 | 八八一〇、〇〇 | …… |
| 妥數 | 二〇萬 | 四萬 |
| 現行 | 八八二〇、〇〇 | 八八三〇、〇〇 |

●金票對現洋票

| | 午前 | 午後 |
|---|---|---|
| 開行 | 一四六、一〇 | 一四六、一〇 |
| 下市 | 一四六、一〇 | 一四六、一〇 |
| 大價 | 一四六、三〇 | 一四六、一〇 |
| 小價 | 一四六、一〇 | 一四六、〇〇 |
| 妥數 | 八〇萬 | 一萬 |
| 洋對金 | 六八、三〇 | 六八、三〇 |

## 大連取引所

●鈔票對金票

| | 午前 | 午後 |
|---|---|---|
| 近卯開 | 六九、一五 | 六九、三五 |
| 又下市 | 六九、二五 | …… |
| 遠卯開 | 六九、三〇 | 六九、三五 |
| 又下市 | 六九、三〇 | …… |
| 妥數 | 三九三萬 | …… |
| 現行 | 六九、三五 | 六九、三二五 |

●大豆(鈔票、百斤安市)

| | 午前(開行) | 午後開行 |
|---|---|---|
| 現袋帶 | 七、三 | 七、六 |
| 不袋帶 | …… | …… |
| 四月底 | 七、二 | 七、一九 |
| 五月底 | 七、二七 | 七、二七 |
| 六月底 | 七、三一 | 七、三一 |
| 七月底 | 七、三三 | 七、三四 |
| 八月底 | 七、四一 | 七、四〇 |

●豆餅(鈔票、一枚安市)

| | 午前 | 午後 |
|---|---|---|
| 現行 | 二、三五五 | 二、三六〇 |
| 四月半 | 二、三六〇 | …… |
| 五月半 | 二、三七〇 | 二、三六〇 |
| 六月半 | 二、三六〇 | …… |
| 七月半 | …… | …… |
| 八月半 | …… | …… |

●豆油(鈔票、一斤安市)

| | 午前 | 午後 |
|---|---|---|
| 現行 | 二、〇一五 | 二〇、一五 |
| 四月半 | 二、〇二五 | 二〇、二〇 |
| 八月半 | …… | …… |

●高粱(鈔票、百斤安市)

| | 午前(開行) | 午後開行 |
|---|---|---|
| 現行 | 四、五七 | …… |
| 四月底 | 四、五八 | 四、五八 |
| 五月底 | 四、五五 | 四、五七 |
| 六月底 | 四、五二 | 四、五五 |
| 七月底 | 四、五五 | 四、五四 |
| 八月底 | 四、五五 | …… |

## 開原取引所

●金票對奉票

| | 午前 | 午後 |
|---|---|---|
| 近卯開 | 八八二〇、〇〇 | 八八四〇、〇〇 |
| 又下市 | 八八二〇、〇〇 | …… |
| 遠卯開 | 八八六〇、〇〇 | 八八七〇、〇〇 |
| 又下市 | 八八三〇、〇〇 | …… |
| 妥數 | 三五萬八 | …… |
| 現行 | 八八二〇、〇〇 | 八八三五、〇〇 |

●金票對現洋票

| | 午前 | 午後 |
|---|---|---|
| 近卯開 | 一四六、三〇 | 一四六、三〇 |
| 又下市 | …… | …… |
| 遠卯開 | 一四六、三〇 | 一四六、三〇 |
| 又下市 | …… | …… |
| 妥數 | 一萬一千 | …… |
| 對洋金 | 六八、二五 | 六八、二五 |

## 公主嶺取引所

●(奉票一斗安市)大豆

| | 午前(開行) | 午後開行 |
|---|---|---|
| 四月半 | 一〇、四〇 | 一〇、八〇 |
| 五月半 | 一三、三〇 | 一三、八〇 |
| 六月半 | …… | …… |

●高粱(同上)

| | 午前(開行) | 午後開行 |
|---|---|---|
| 四月半 | 六九、八〇 | …… |
| 五月半 | 七一、七〇 | …… |

●大豆(現洋、一斗安市)

| | 午前(開行) | 午後開行 |
|---|---|---|
| 四月半 | 二、一一〇 | …… |
| 五月半 | 二、一七五 | 二、一六五 |
| 六月半 | 二、二〇〇 | …… |

●高粱(同上)

| | 午前(開行) | 午後開行 |
|---|---|---|
| 四月半 | 一、三六〇 | …… |
| 五月半 | 一、四〇〇 | 一、三六〇 |
| 六月半 | 一、四七五 | …… |

## 長春取引所

●大豆(鈔票、壹石安市)

| | 午前 | 午後(開行) |
|---|---|---|
| 四月半 | 一九、一〇 | …… |
| 五月半 | 一九、五一 | 一九、五四 |
| 六月半 | 一九、六三 | …… |

●高粱(同上)

| | 午前(開行) | 午後開行 |
|---|---|---|
| 四月半 | 二、六五 | …… |
| 五月半 | 二、七六 | …… |
| 六月半 | 二、六六 | …… |

●金票對官帖　二六六、五〇

## 哈爾濱交易所

●大豆(哈大洋、壹市特安市)

| | 午前(開行) | 午後開行 |
|---|---|---|
| 四月半 | 一、五九五 | 一、五七五 |
| 五月半 | 一、六七五 | 一、六〇〇 |
| 六月半 | 一、六七五 | 一、六三〇〇 |

●小麥(同上)

| | 午前(開行) | 午後開行 |
|---|---|---|
| 四月半 | 二、一五〇〇 | 二、一三五〇 |
| 五月半 | 二、一六五〇 | …… |
| 六月半 | 二、一八〇〇 | 二、一六五〇 |

●哈大洋對金票　五六、三五

## 大阪期綿絲現行(金票、壹梱安市)

| | 午前(開行) | 午後開行 |
|---|---|---|
| 四月底 | 一三三、〇〇 | 一三九、〇〇 |
| 五月度 | 一三五、五〇 | 一三六、七〇 |
| 六月底 | 一三七、〇〇 | 一三八、九〇 |
| 七月底 | 一三九、〇〇 | 一四一、三〇 |
| 八月底 | 一四〇、六〇 | 一四二、八〇 |
| 九月底 | 一四一、七〇 | 一四三、七〇 |
| 十月底 | 一四三、四〇 | 一四四、〇〇 |

## 大阪布綿綫行(金票、壹疋安市)

| | |
|---|---|
| 龍C(布) | 五、〇六 |
| 軍人(細布) | 六、九五 |
| 顏細(布) | 四、二五 |
| 白羊(大尺布) | 一、八〇 |
| 鵝烏(斜布) | 五、七〇 |
| (又三百斤安市) 扇面(十六支) | 一五三、〇〇 |
| 紅助(廿支) | 一六四、〇〇 |

## 瀋陽糧市行(現洋安市)

| | | | |
|---|---|---|---|
| 大豆 | 二、〇〇 | 稻子 | 一、六六 |
| 豆餅 | 二、三〇 | 大麥 | 一、六八 |
| 豆油 | 二、〇〇 | 小麥 | 二、四〇 |
| 白小豆 | 二、六〇 | 高粱 | 一、五〇 |
| 紅小豆 | 二、六〇 | 包米 | 一、五五 |
| 花小豆 | 二、四〇 | 精米 | 四、〇〇 |
| 吉豆 | 二、六〇 | 元米 | 一、八〇 |
| 谷豆 | 一、三〇 | 小米 | 二、四〇 |
| 青豆 | 二、六〇 | 江米 | 四、〇〇 |
| 蘇豆 | 一、八〇 | 勝米 | 二、三〇 |
| 豌豆 | 一、八〇 | 稻米 | 四、六〇 |
| 精子 | 一、三〇 | 糜米 | …… |
| 谷子 | 一、三〇 | 林米 | 一、九〇 |
| 黏子 | 〇、八〇 | 之麻 | 三、七〇 |
| 糜子 | …… | | |

## 瀋陽金銀市

| | |
|---|---|
| 小銀元每元換小洋票 | 七〇、一〇 |
| 現大洋每元換小洋票 | 七〇、三〇 |
| 大津中交票換小洋 | 五〇、三〇 |
| 哈爾濱現洋票換小洋 | 四九、七〇 |
| 金票每元換小洋票 | 八八、二〇 |
| 鈔票每元換小洋票 | 六一、〇〇 |

廣告 北平 遼寧樓 鼓樓 介福綢緞呢絨貨莊 (國曆四月壹日起) 春季大廉賈壹月 花樣齊全•無美不備•定價廉之又廉減之又減•務 本號新自國內外•運到大批最美麗•最時新的•絲織物品•呢絨衣料•

# 世界珍聞及其他

## 影力
### 殆將從此而能征服一切
### 美國商業亦急謀用之
### 製造影片以引起他人虛榮心
### 零賣組合企劃趕攝購買須知

紐約函云、發聲影片與面貨店、此項對比、實爲現代的頭惱者、所最感覺興味猶如影之從物、緣此項對比、項在美國新生、莫大趨勢、全美零賣組合企劃部、最近決定每月製作發聲影片一本、每一本內、廿四種之『購買須知』部分、關於各面貨店之商品、如價格以及其購買法流行之現狀、損利之標準等、悉以極懇切之實演法說明、以使虛榮心與經濟知識相伴之現代的美麗動物(即人)勃興其購買心云、

## 記扶桑國中女招待

東京函云、日本全國各酒菜館咖啡店所僱招待之數、達五萬五千人、其足跡可謂遍全國、去歲日本內務省警保局、以大阪商工會議所、以風紀問題、會提出警告、乃通令全國一道三府四十三縣、先行調查全國共有飲食店若干家、其結果則東京府爲六九一一家、大阪府二八二九家、兵庫縣一八三七家、愛知縣一三八一家、全國總數共二萬一千八百零六家、自大正十三年末以來、約有四倍之增加、而在此中勞動之女招待總數爲五萬五千三百十六人、內以東京占最多數計一萬六千九百十六人、次爲大阪府計一萬零九百二十五人、兵庫縣四千七百餘人、愛知縣二千四百餘人、京都二千三百餘人、最少者當推沖繩縣(沖繩即係我國被割去之琉球)祇有九人。然平均每家當有女招待三人、然實際在大阪有雇用百名之飲食店、東京亦有五十人之處、至彼輩之賜破收入、果爲如何、最高月收有東京之三百圓、與之匹敵者爲愛知縣(名古屋)之三百圓、大阪兵庫二百圓、京都一百五十圓、北海道、神奈川、岡山、德島、和歌山等處一百圓至最低收入、則如岩手爲三十五圓、岐阜三十圓、富山二十六圓、東京十圓、大阪八圓、京都十五圓、神奈川五圓、在二三等飲食店之女招待平均月入、大阪五十圓、東京京都、神奈川、山梨、宮城等處四十圓、設以全國爲之平均、約爲卅圓左右、總之月入自最高三百圓、以至最低五圓、亦足以窺見日本女招待收入之一般爲、

女招待之收入、既如上述而負擔方面、亦有足述者、彼等每月所出衣服費膳宿費等、東京神奈川等處、間有廢止、故不明瞭、他若大阪普通二十五圓、甚有爲凶狠之雇主取去百圓者、全國平均數爲十三圓、此種出費、與月入相銷減、餘額即成爲彼輩之實在收入、大阪爲二十五圓、京都三十圓、千葉、奈良、島根、則祇五圓七圓、豐富者爲愛知之二百五十圓、兵庫之二百四十五圓、薩馬、大分等處、皆一文無餘、故往往不足資爲生活保障、乃遂有圖額外收入之舉、或則秘密賣淫、亦有借錢以維生計、然負債愈重、結局恆陷於悲慘之境突、至飲食店營業時間、午後十二時以前休止之府縣二十一處、午前一時止者七縣、午前二時止者十四縣、午前三時止者一縣、無限制者二縣云、

## 黃種英雄
### 成吉斯汗墓前蒙人籌祭記

綏遠函云、吾人瀏覽元紀、開東陸戰史之光、爲黃種立赫赫之威者、當推成吉思汗、距今已有八百餘年、歐洲之談戰史者、猶盛道不衰、稱爲黃種之傑、英雄雖去、陵寢宛在、考成吉思汗之墓、在內蒙伊克昭盟鄂王旗、每年四月十五十六兩日、舉行大祭、內外蒙各盟旗王公、一時咸集、極稱盛大、現距祭期已近、各盟旗王公紛紛派差到綏包兩地、備辦祭品、墓地周圍有二百五十餘里、居民五百戶、謂之外衛、專事守陵、每歲除二百五十里內之出產、歸其分受外、其餘不足之處、各盟旗擬補、相傳數百年、演成世襲制度、除却五百戶以外、任何盟旗、不能雜居、陵寢就近者爲內衛、專司晝夜守陵焚香拂塵、每日所得、較外衛稍豐、內外兩衛、屬於『吉努』(蒙語管陵官)『吉努』一職、頗爲隆重、歷推伊克昭盟盟長兼之、其陵寢形似及佈置、與明陵清陵大異其趣、原非土葬、係一銀製小箱、長三尺五寸、寬高各一尺五寸、置於雲母石桌之上、前列大供桌一、舖陳祭品、香爐高一尺五寸、燭台高二尺五寸、其他祭品甚多、皆係銀製、別有審藏、每到祭期、始能取出、此三尺銀箱、製造顏華稱貴、風雨不透、水土離蝕、可惜置於氈幕之內、稍欠雅觀(土語所謂蒙古色)此項氈幕、十二年一換、所費總在二千五百元以上、與普通氈幕不同形勢較大、備極堅實、內裏可容一百五十人、終日香煙繚繞、毒象莊嚴、無論步騎、過其陵側、咸與爲禮、祭期到時備極熱鬧、鐵騎成羣、駝隊千里、笳聲澈地、人語喧天、紅男綠女、白叟黃童、分乘驊騮奔至、其祭祀的儀式與祭品的鋪陳、尚未親覩云、

## 伶人不納稅
### 聯邦裁判所因之提訴
### 卒罰三千五百及二千美元

洛司安格勒斯函云、有名女伶愛勒亞那波德曼及男伶勒門德馬剋、馬爾哥穆馬克格勒華里、哈拉穆古來等四人、因延滯不納所得稅、先被聯邦裁判所提訴、茲經裁判結果、判決罰金三千五百美元、就中波德曼女士被處於最重罰、即爲罰金二千美元、其餘男優伶各被徵收五百美元云、

## 女生杜錫秀
### 十四歲能詩

錦縣東區距城五十里蔡家墳屯、有杜宅私立學塾女生錫秀、今年纔十四歲、工於吟詠、其所作詩文詞賦、人皆稱贊、今覓其近作短章、披錄於左、雖無大精彩動人之處、而求於今日之鄉村女子中、蓋亦僅矣、

春日

氣候融和又是春、泥牛送臘鳥鳴頻、山河大地皆新色、柳媚花明又北神、

其二

春風別去忽經年、此際依依到眼前、好似故人重作訪、居然不改舊情緣、

其三

萬物更今又殘生、春來日暖樂盈盈、楚汀蘋草翻成綠、漢苑人形柳色明、

## 法國設立健兒公墓

巴黎消息、一九一六年凡爾登一役、法蘭西健兒、奮不顧身、努力抵抗日耳曼人的進攻、戰事很劇烈、因此戰死於沙場的尸積如山、法人紀念先烈、特地在杜阿蒙脫建造一個公墓、佔地約四〇〇〇〇方英尺、其下埋有無名的陣亡將士的尸骸、約一〇〇、〇〇〇具、現在這個偉大的公墓、快要竣工了、並有一座高一五〇英尺的作十字形的燈塔、塔中發出紅及白色的燈光、光芒四射、遠達於四十英里、統計建築上的費用、不下四〇、〇〇〇金鎊、

春來鳥語

朝朝早起亂聲啼、春暖花開欲息枝、莫怪世人爭逐逐、試看鳥語亦如斯、 杏院

其三

由由女子自由頭、兩足優優遍九州、放棹西洋游歷去、學英學美學風流、

去歲在滿洲里與俄戰征火車一夜只飛聲、好似郭軍與奉爭、打倒赤俄須勁旅、麾江以北洗刀兵、

其二

天寒大雪降紛紛、將士呼號不可聞、四野風聲衆鶴唳、南征北戰苦三軍、

春風鼓蕩杏將醉、含蕊依依眼未圓、必是院中無客至、光華不露自翩翩、 春野

野外風光景若懸、青青草色最新鮮、春來柳媚花明地、萬象爭榮在此天、

時髦女子竹枝詞

花花世界又花花、日自花開更可誇、女子半多婚自結、文明隊裏屬嬌娃、

其二

文明女士逞風流、眼鏡金絲挂耳勾、足下洋韈頻作響、朝朝梳個自由頭、

## 失業
### 在黃金美國有三百萬
### 機器乃爲勞工惟一之惡魔

紐約函云、美國社會間之失業問題、醞釀多年、形勢逐漸嚴重、負責當局對於此等失業、向稱之爲『工藝學上之失業』公衆莫明其意義、以爲無甚重要、至最近紐約等都市發生失業者之示威運動、要求政府設法救濟、勢甚洶洶、始引起公衆深刻之注意、知在黃金世界之美國內、已有此慘害一幕之潛在、而當局之特擧『工藝學上之失業』一名、實爲有意閃爍其辭、以誘免公衆之注意耳、據勞動總長維斯氏謂、失業人數已達三百萬、其眞原因乃係國會延緩通過關稅所致、其實依一般觀察、其原因係在工業界盛行使用自動機器、致勞工無工可作、美國製造界現在之生產額、比數年前增百分之二十五、而所需勞工則減少三百五十萬名、如是科學所發明之機器、最後之功用爲殺人、已益明顯、美國勞工聯合會正在研究救濟方法云、

## 三言兩語

○○○ 舊雜誌想發財、最好是多選登高材生、人體美、

○○○ 無論什麼樣的人、沒有不被人罵過的!

○○○ 不常寫文章的人、往往罵人家的作品是狗屁、如果你請他作、他便恨煞了、

○○○ 一個人因爲失戀而去把自己犧牲了、自殺、我以爲那是世界上最懦弱的人、

○○○ 一個血氣方剛的青年人、在讀書的時候、總是抱着很大的志向、然而一畢了業、那勇氣馬上就消失了!

○○○ 沒有愛人的男子、見着女子就想戀、

○○○ 飯店似乎總缺乏不了大鼓、打牌、唱唱、中之一、

○○○ 情書才是眞正的有生命的作品、

○○○ 萬王之王、是大洋錢、

○○○ 郵政局的職員、他們辦公的時間總是比原司的鐘點少遲些、但下班的時候、却一分一秒也不差、

○○○ 你要是打算在交際場中戀愛、大洋錢是第一個要緊問題

○○○ 窮人拿一角當一元化、有錢的拿一元當一分化、然而他們在子叫化眼前、多數是吝嗇鬼

## 蚊爲救命恩人
### 女旅行家出則必帶兩袋
### 因其能吸血液中之黴菌

塞萊函云、英國愛比亞地方、有一威廉女士、常按期出發、週游英倫及蘇格蘭一島、女士年事甚少、所携行囊、殊覺奇特、蓋每次遊歷、除應用各物外、必帶蚊蟲兩袋、在不知原因者見之、恆目女士爲世界上最奇怪之旅行家也、女士所以備此可異之行囊、亦自有故、英國在數年前、有多數人民、均患腦病、據醫士驗查、症象甚凶、不易療治、不過患者苟與瘴氣接觸、則十九可恢復健康、自此說傳佈之後、結果殊堪驚人、英國衛生部、且創一蚊蟲園於愛比沙市、專供救濟腦病之用、園內所集之蚊、先使其接近患有瘴氣者、俾得吸受血中黴菌、然後移用於腦者之體、經蚊之傳送、一轉移間、居然告厥成功、可不煩針藥之方也、應用蚊蟲治病方法、亦至新奇、蚊藏於袋上具紗蓋、蚊處其中、無可飛逸、惟得近人體、即可在紗眼中吸飲血液、用時將蚊袋置諸病人大股上、雖屬險症、常能轉輕、女士每抵一城、必往病院、蓋藉遊以治疾者也、旅行時其袋常置於空氣清冷之處、故蚊能久存不死云、

## 記闞朝璽之注重實業

哈爾濱函云、前熱河都統闞朝璽、上月曾偕英人技師二名來哈、轉赴寧安縣鏡波湖地方、視察吊水樓瀑布情形、擬設一水電廠、關於此事、已視察完竣、茲據發表、該英人測量結果、鏡波湖之瀑布、可以利用水力、組織一極大之水電公司、實爲中國一天然的大富源、該發電廠確有八十萬馬力之電力、將來組織成立、不但東鐵南滿各鐵路、可以不用煤炭木柴之燃料、改用該電廠之電力、以行駛列車、而開礦採林及其他各種實業、亦均可利用電力以開發、雖然東北四省各種業務、均改用電力、亦不過需用十萬馬力之電力、仍可在該處設一大規模之造紙廠、製造各種紙張、以供給全中國之需要、此種事業於東北民生上、關係極爲重要、但需資本太鉅、據云須八千萬元(或謂八十萬元)方能組織成立、果恐爾非一時所能辦到云、


急報 蓉茸大補丸 化學實驗之出世

啓者本莊經營蓉茸業已四十餘年向在東省山經崩廠一帶專事搜集老山人參梅花鹿茸珍奇異寶在前清時代專爲進貢朝廷及貴族王公之用視爲家庭之秘寶迨至民國成立以來此妙品銷路似覺遲慢兼西藥輸入人心每多厭舊喜新國寶蓉茸之聲價甚至一落千丈本莊爲救國強民起見抱定民強國盛爲宗旨今不惜血本特將頂上的蓉茸用化學奇法製成純淨的蓉茸大補丸去糟粕而留精華實地試驗功前增加十倍以上男女老幼可服四時咸宜毫無普通蓉茸之劣弊今特備二百料爲裏弱人謀健康爲社會幸福買一料送一料由購送之日起送了二百料爲止決不多送購者從速勿失良機是幸

時治 身體虛弱 五勞七傷 咳嗽吐喘 腎病腰痛 房事無能 滑精早洩 精神倦怠 腦力不足 婦女血虧 經血不調 赤白帶下 久不生育 凡氣血兩虧衰弱無力等症無不奏效如神

價目 現大銀圓半料二圓 一料五圓 德祥蓉莊啓

遼寧 總經理處 小西門北電車道東 巖華大藥行

油漆塗料 製造批發
大連市裾野町
滿洲油漆股份公司
電話長九六〇〇番

東三省官銀總號廣告

本銀號資本總額奉大洋二千萬元東省重要地點及京津申各地均設有分號通匯機關專辦匯兌押匯抵押放欵貼現放欵保證放欵以及改受定期活期各種存欵幷設有倉庫以備堆存押欵貨物利息匯水無不公允辦事手續異常敏捷凡蒙惠顧無任歡迎茲將總分號營業要目列載於後◎甲 匯兌本大洋匯兌券免費通匯地點

遼寧▲東豐▲通遼▲通化▲興京▲綏中▲柳河▲寬甸▲洮南▲彰武▲新立屯▲新民▲法庫▲興京▲蓋平▲遼源▲公主嶺▲山城鎮▲開原驛▲范家屯▲北鎮▲盤山▲西安▲海龍▲本溪▲台安▲鳳城▲錦西▲西豐▲海城▲臨江▲輝南▲岫岩▲撫遼陽▲黑山▲錦縣▲義縣▲莊河▲八面城▲康平▲安東▲鐵嶺▲營口▲四平街▲郭家店▲桓仁▲昌圖▲遼中▲復縣▲一面坡▲呼順▲吉林▲長春▲延吉▲哈爾濱道裡▲哈爾濱道外▲寧安▲下九台▲黑龍江▲安達站▲綏化▲開通▲雙山▲蘭▲開原城內▲雙城▲昌黎縣▲留守營▲上列地點均係匯票概免費至於電匯手續不同匯水電費臨時商定免費匯欵只收公濟平錢號銅元票如交他行發行之滙兌券每元加匯一元本哈爾濱均大洋券免費通匯地點○奉天▲吉林▲長春▲哈爾濱道裡▲哈爾濱道外▲延吉▲寧安▲黑龍江▲黑河▲下九台▲安達站▲綏化▲呼蘭本行哈爾濱均大洋券並得在下列各處滙兌京津中銀洋欵項其匯水行市臨時商定

乙 押滙辦理押滙各地點 遼寧▲營口▲開原▲錦縣▲安東▲鐵嶺▲四平街▲洮城▲新民▲通遼▲遼源○公主嶺○范家屯○大連○吉林○長春○哈爾濱道裡道外○黑河○天津○上海○八面城

丙 各種放欵總分號均可商作放欵 ○遼寧○營口○開原驛○公主嶺○四平街○安東○新民○海城○遼源○遼陽○通遼○錦縣○鐵嶺 范家屯○吉林○長春○延吉

丁 各種存欵收受定存各地點 哈爾濱道裡○道外○綏河○黑龍江○海拉爾○安達站

戊 倉庫設有倉庫各地點 ○遼寧○營口○公主嶺○海城○長春○哈爾濱

活動電光影補助 教授 新用
●短期畢業●學費低廉●專門人才●中國職員●認眞教授●嚴密訓練●注重實習●設備完善●官廳考試●保得證券●介紹職業●作事無難●建設時代●英此爲先

最新技術的 教授法 養成 運轉手

取招新生(每月一號) 日學部 夜學部 (欲閱詳章請寄郵票二分)

東北唯一職業學校

練習用各種汽車完全新式的

大連北大山通一四番地
日華汽車學校
電話二一〇六一番

遼寧本行商業銀行滙兌存欵廣告

經理申津各埠銀洋滙兌額外公道並收存欵分活期定期如定期訂存現大洋金票一年按月利息一分九個月九厘六個月八厘三個月六厘存活期現大洋按月息四厘金票月息三厘此項八厘存欵隨便支用如存奉票鈔票哈洋定期活期所有利息隨時核議以上均以千元起碼如有大宗存欵尙可双方參酌市面金融緩急格外從優本行信用當爲各界所嘉許如蒙惠顧不勝歡迎

遼寧大西門裡商業銀行謹啓

電話六百十五 六百二十五
一千四百零八號 二千五百四十五號

海城東華瓷業股份有限公司續增股本廣告

本公司開辦以來現屆二週財政廳免稅以示提倡敝公司所出瓷品非常優良瓷質堅固油色華營業前途日見發達瓷品一宗爲人生日用必需之品查我東省人民約六千萬衆所用之碗計得六千萬個統飾品尙不在內而敝公司常年所造僅三百萬個補給社會總在少數餘者東洋瓷品充斥市面金錢流入外人之手不可勝計而我所製瓷品尙不敷社會之所求爲能抵制外貨以塞漏巵敝公司同志等會議表決續增股欵以資大肆擴充達到大瓷業主義而希眞正挽回利權補助國家及社會之應用望我愛國民有志實業同胞們不可失此機會有志願投股者本公司極端歡迎簡章函索即寄恐未週知特登廣告

驅毒能

茯苓精將血中毒質驅除淨盡恢復身體健康自能延年益壽

血中含有毒質的人身體衰弱百病叢生輕者瘡癤瘰癧骨痛筋攣重者瘋癱痲瘋鼻陷目盲殘百體戕生命良可懼也挽救之法惟有速服清血驅毒的

茯苓精 定價每大瓶貳元 小瓶壹元
瀋陽各大藥房皆有出售
大西門裡 綺華行總經理
遼寧寶康藥行啓

韓奇逢之小照

購者認明上海韓奇逢丸並須認明白鳳爲記免上人當 照得女經血病並有經丸血白帶速服者可如期受孕 特效丸之妙 服試萬靈 腰腹疼痛 月經不調 女子乾血 經閉 百病發生 中有心煩 立可止 啓

韓奇逢大醫士來函 鄭州李女士 血丸啓者年三十餘歲患經血之症見少時常腹痛即白帶月經無有經丸三水數十服經常見效後服奇逢丸之神效又購半打已覺大上十瓶仍無有效丸藥如此神效又購半打已覺病愈特函介紹同病者有報以資問津焉

大生藥房內韓奇逢藥房分發行

心跳或年久之白帶久不孕育子宮寒冷速服此藥捍見影之功以湯潑雪之效購服一試其效力便知定價每打四十元每盒四圓 吉黑區每盒五元六角每打五十六元

總發行上海韓奇逢藥房 遼寧小西關祠堂對門 長春北門外中西大藥房內韓奇逢藥房分銷處 吉林五洲大藥房內韓奇逢藥房分銷處 哈爾濱道外正陽街西頭韓奇逢藥房 大連西崗德記西棧韓奇逢藥房分銷處

斷癮神速戒煙大王出世 黑凝同胞唯一幸福到了 戒煙益壽丹

此藥戒時不吐不瀉眠食如常仍可照常辦事無論有病無病以及孕婦服此藥者十天內外定可完全戒永無後患毫無痛苦此益壽丹純萃用上等藥品配大煙嗎啡海洛英又無他麻醉性等物此藥並能益氣止痛止瀉鎮靜安眠假如每次吸煙一錢之譜定可一律戒除戒嗎啡海洛英更有功效詳細說概奉送函戒煙者將欵滙到郵票亦可代價藥交益壽丹定價每盒大洋貳元

東三省總經售處
遼寧小西關祠堂分住所對過 大生藥

入院隨時應需 大東醫院
遼寧大東關
前在日本紅十字會病院勤務 院長 森川千 醫員 章琴記
中二五二號 日電話三三四六番

招生

每月一日十五日新學期開始

一、學費大廉期間最短縮
二、二個月卒業全學費八十元
三、練習場廣大校舍設備完善爲滿洲第一
四、宿舍設備完善學則約五十一頁送閱
五、中華人講師二人專任教授親切周到
六、合格確實保證就職分爲晝夜兩部
七、女子部特別設置
備有悉波列福德克萊斯拉其他各種自動車

大連市山縣通二〇〇番地
大連自動車學校
電話二一三四五番

# 豫防花柳 清血為要

人生之強弱。皆賴氣血者之調養。故講求衛生最注重血液清潔與否。苟其血液清潔。則百病不生。然考其關係於血液不潔。爲害最大者。尤莫如花柳一症。倘若不幸而罹斯症。輕則一身受累。毀容殘體。重則傳染妻妾。延及子孫誠人生之大患也。雖然如此。苟得明醫良藥。未嘗不可以治癒。本院對於花柳一科。苦心研究參考多年。新法治療素有經驗。無論如何危險痛苦不堪之症。一經着手。數日保痊永遠不犯。藥費優待。格外從廉。如困苦艱難無力就醫者。一概分文不收。本院以普救同胞。濟世活人爲宗旨。非金錢目的者可比也。

嵩田醫院謹啓

●遼寧小西關大街上頭路南樓房便是（茂林實館對門）



## 育腎賓

●補腎壯陽●功效非常●陰痿早洩●服最之良
●夢遺滑精●第一奇方●腎虛腰痛●轉弱爲強
●白濁淋瀉●因色所傷●添精種子●益壽延年

▲政府化驗許可 ▲各處官廳立案

▲第一老牌 ▲補腎聖藥

# 育腎賓

主治

先天不足 夢遺滑精 舉而不堅 子嗣艱難 頭目昏花 飯量大減
後天虧損 腰膝背痛 交不耐久 腎囊潮濕 心跳耳鳴 諸虛百損
青年早婚 四肢無力 房事早洩 夜多小便 夜不安眠 勞傷咳嗽
房勞過度 陽痿不舉 精液缺乏 精神不振 飲食無味 日久白濁

定價每盒現洋一元二角 六盒現洋六元

人之生也。未有斯身先有此腎。腎也者乃先天之源。五臟之本。主於藏精是爲作强之官。故腎氣充足則身體强健。若青年早婚老年虛弱。爲情慾所累或手淫或房勞或思慮過度。則腎經衰弱。以致夢遺滑精陽痿不舉。交合不歡臨房畏縮精關不固交不耐久等症生焉。果不藉藥力以營養補救。則後患何堪。本行有鑒及此。特製育腎賓聖藥。專治腎病。此藥能滋陰補腎壯志安神開胃健脾。却病養身。凡男子陽關不固交不耐久等病○服後精神倍增陽道雄健。此藥性質和平。四季可服。絕無發熱上火之弊。屢蒙歐美各大醫學博士推獎贊許。認爲補腎之第一良藥。又經北京內務部化驗立案。育腎賓品名備案專用以防假冒。○無病常服能令精神充足。飲食加增。○滋潤肌膚○美容顏壯筋骨○補眞陰堅陽道○添精益髓○種子廣嗣○永保健康○終身無虧。腎陽萎之人由腎虧後所得各症○服此藥均有特效○服一盒有一盒之效服一打有一打之能却病延年○堪稱第一無二之聖藥也○非普通市售之興奮宮淫遺患諸藥可比○幸祈注意總發行哈爾濱道外十五道街金勃先藥房

男女結婚以後。定然生子。此天地間之至理也。但往往有婚後數年。其妻子仍未受孕者。推其原故。不能盡咎婦人。實由男子之精氣虛損所致。故雖三妻四妾亦終伯道無兒。凡女子之能生育。賴乎經血調和。方能有子。往世間男子身體極壯而娶後終不能産者。兒此則由於女子之經血不調或子宮寒冷而不能受孕。以上二者均非家延之福也。本藥房經售之 育腎賓爲補腎之聖藥。非同凡品。性既不寒不熱。而功能養陽滋陰。提陽固本。有病治病。無病養身。凡患 腎虧（陽萎）（夢遺）（滑精）（腰膝背痛）（子嗣艱難）以及（青年早婚）（房勞過度）（見色即洩）（下元虛寒）（白濁淋瀉）等症。服此育腎賓聖藥。自能添精種子。益壽延年。老年服之恢復青春。少年服之强精健腦。如君不信。請試便知。

●女子患病請用本藥房世傳經驗特效之婦科三寶。調經養血丸。帶藥暖宮丹以及 紅緞子仙膏 此膏專貼婦女瘀寒白帶崩漏 精血不調 倘患子宮寒冷經來腰腹疼痛或經來先期而至或後期而來 經閉經枯 乾血勞症 白帶 白淫 久不受孕 屢患小産等症均有特效 內服調經養血丸兼用帶藥暖宮丹 無不立起沉痾 眞婦科聖藥也

## 婦科三寶

# 紅緞子仙膏 帶藥暖宮丹 調經養血丸

以上婦科三寶係金勃先大醫生家傳秘方經驗數世活人無算紅緞膏專貼婦女經血不調月經趕前錯後赤白帶下淋漓崩漏經行腹痛色氣不正腰腿酸痛子宮寒冷下部抽痛久不孕育屢患小産經閉經枯乾血勞症面黃肌瘦少食無眠午後發燒肺勞咳嗽心跳心忙無論如何難治之症或經多醫不效者將仙膏貼肚臍一張百病俱消無病貼常此膏舒筋活血追風散寒種子調經可登壽域誠聖藥也內服調經養血丸善治氣血虛弱腹中癥瘕痞塊肚腹疼痛四肢倦怠骨蒸發熱氣短咳嗽以及婦女百病無不藥到病除大有起死回生之效凡婦女患病無論輕重早有新得如能外貼紅緞子仙膏內服調經養血丸則百病若失氣血充足身體康健可得家庭中樂趣也紅緞子仙膏定價大貼現大洋四元中貼兩元加料每貼六元仙膏現收半價調經養血丸一料現大洋四元凡買紅緞子膏一貼者奉送帶藥一付 哈爾濱道外十五道街金勃先藥房啓

●育腎賓及婦科三寶紅緞子仙膏代理處列下●

遼寧大成藥房 遼寧震泰報館 遼日站恒濟堂 安東德順成 大連華泰藥房 大連德記全棧 公主嶺三合公 四平街天德堂 開原德祥厚 開原同源廣 開原德泰臨 鐵嶺福合盛 遼陽義和堂 千金寨德泰興 千金寨信仁堂 千金寨崇盛泰 于金寨春興堂 本溪大德堂 鳳城康德記 昌圖店志義成 昌圖店志義成 金州和發順 洮南萬和堂 洮南德慶仁 洮南永茂元 洮源德泰順 通遼大來常 通遼德聚成 開通德泰厚 吉林東升達 吉林生生藥房 遼寧大濟生藥房

吉林文生堂 長春中西藥房 長春耀廷藥房 長春長生藥房 營口洪春堂 營口中西藥房 黑山會增盛 黑山裕和堂 法庫永盛德 錦縣延壽堂 錦縣福陞永 錦縣天生堂 西豐東順興 東豐積盛隆 西安積盛壽 山城子永和盛 海龍復興久 新立屯德慶昌 新立屯慶泰昌 彰武德源久 義縣永聚增 錦縣同盛居 北票福聚祥 北票厚德福 朝陽廣濟藥房 滿洲子廣生藥房 北鎭同德藥店 北鎭同生藥店 江省德泰盛 江省育生堂 江省中西藥房 濱江同昌藥房

雙城世昌增 海倫久遠長 張家灣德泰增 農安德泰增 德惠萬增慶 扶餘慶昌福 大賚增順興 賓縣榮陞久 楡樹延益堂 五常福聚長 佳木斯大德堂 海倫錦和長 海倫錦和盛 綏化錦合隆 海林站文成藥房 綏芬福增泰 寧安大和堂 綏化和發東 下九台世德長 一面坡德和錶 盤石福興順 新民永成公 阜新長盛鑫 阜新泰春源 平泉瑞盛永 平泉永義堂 遼中慶昌隆 拜泉順一堂 拜泉世一堂 塔子城增順玉

拜泉錦和盛 呼蘭德興恒 克山德興祥 嫩江裕順恆 訥河德泰盛 訥河錦和盛 訥河華美益 泰來同和興 泰來和發藥局 依安興發同 海倫久遠長 綏稜東發祥 慶城和盛興 海倫和發恒 嫩江縣榮藥房 青岡慶成祥 鎭東德益仁 瞻榆德益恒 開魯泰和祥 洮源裕盛號 西集廠和發福 集廠長發藥店 巴彥長發藥店 昂昂溪育升慶 海拉爾洪順堂 熱河全富興 凌源萬育堂 烟山廣春藥房 哈爾濱春和堂 阜新春芝堂

無處購買請將滙至欵哈爾濱金勃先藥房原班回件不悞

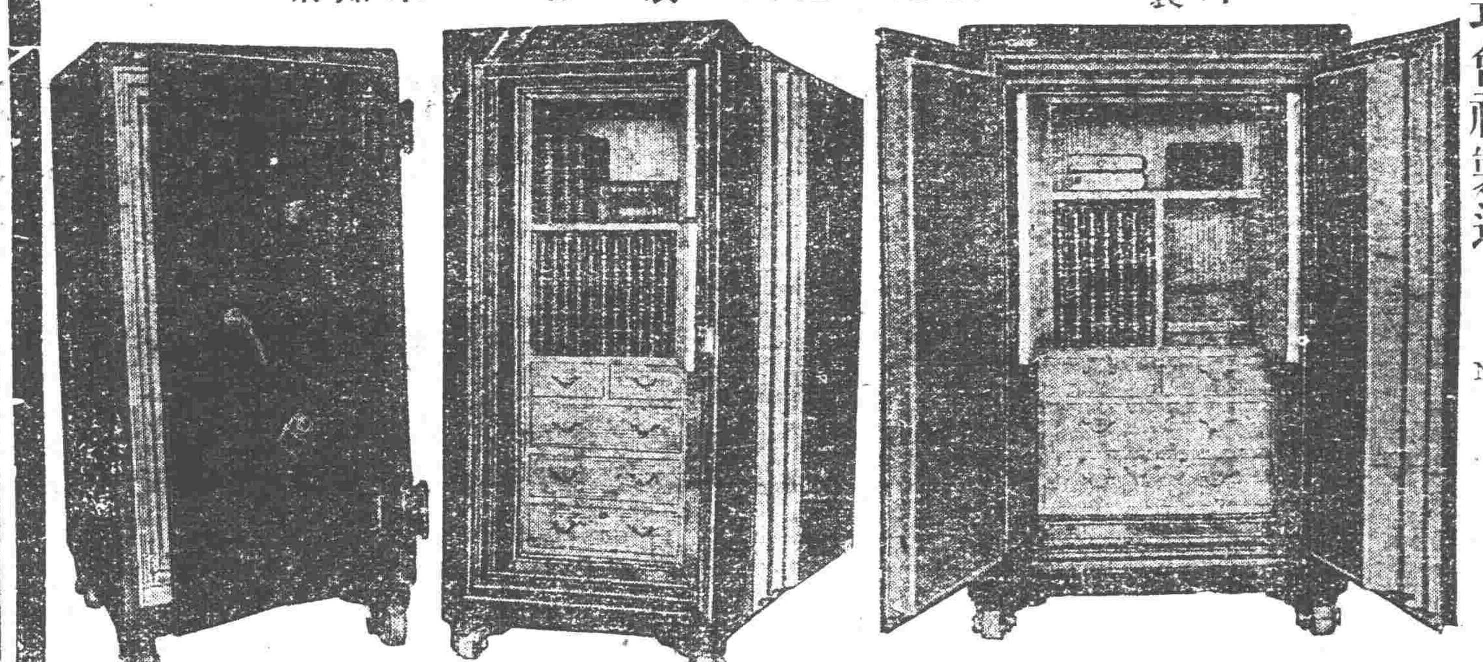

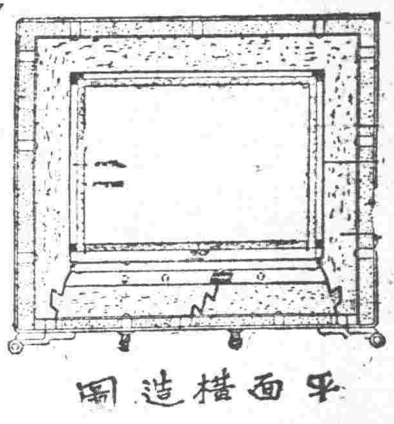


內部構造之斷面與平面構造乞注意於圖 時代要求的特產具

東京 中川金庫株式會社製造

純鋼三層框 二層絕橡構造 專賣特許

得利不露式金庫

▲特長（三層防火裝置六層防盜裝置）

重量比從來之舊式金庫不過半額於高層大樓上下自由搬移更無危險

因爲是三層框二層絕緣的故構造決定堅固雖於數層大樓中受火災一時墜落亦無破壞的懸念

因爲外框薄於內裝容量比舊式金庫能增一半

百聞不如一見請到本行陳列場參觀貨卽知不謬說明書樣本函索卽寄

滿洲總代理店 遼寧浪速通 合名會社 藤田洋行



# 德國藥針非常效驗 所有舖保病好交錢

何子範對於花柳一科專門研究參考多年醫術維新素有經驗曾在遼寧與濱江二處開設醫院歷有年矣諒各界諸君早有所聞凡梅毒下疳淋症橫痃等症無論如何危險痛苦不堪或經他醫屢治無效者速來本社診視均有特法療治定期保好永無後患茲爲注重信用起見如有商家擔保愈後交錢亦可非往往專倚欺騙可比

濱江中八道街 本埠並無分社

何子範醫社啓



## 鉄嶺盛京時報分館啓事

在西關銅鐘寺胡同設立代派處敬啓者敝館爲靈通消息暢銷本報起見特在西關銅鐘寺胡同設立盛京時報代派處委任于子香爲該代派處經理兼訪員望各界訂閱本報或登廣告均與于君接洽可也此啓

鐵嶺盛京時報分館經理寶紫霞啓



品製 鐵道車輛。鐵道路線附屬品及信號裝置。鐵橋鐵桁。鐵骨鐵屋。暖爐類置。

要目 瀨罐。瀨機煙突。各種機械類設計製造据付。鑄鐵管。鑄鋼。鑄鐵並眞鍮鑄物。酸水素瓦斯。

株式會社 大連機械製作所

本店 大連市沙河口臺山町。電話 代表共通番號九一五一番 夜間及星期日九一五三番

支店並分工廠 遼寧西塔大街三町目（電話二一〇三番）



化粧次序 双美人牌香皂 双美人牌洗臉粉 双美人牌雪花膏 双美人牌花粉 双美人牌胭脂 双美人牌刷花粉 美人

學養味
美美美

# 双美人牌花粉

製出高尚優美之化粧品双美人牌花粉……



恢復病後之衰弱於營養價値恐無出赤玉葡萄酒之右者此葡萄酒業蒙十五醫學博士絕大之賞讚

美味 滋養 葡萄酒

# 赤玉牌葡萄酒

四

## 民國已至十有九年 尚有公安局長賣缺 孫處長已戒飭

警務處孫處長、現查各縣公安局長、時有賄賣官職情弊、殊屬違法、有礙警政之進行、爰於本月六日、通飭各縣公安局長、遇有員缺、應秉公辦理、絕不容有賄賣情事、倘經發覺弊端、定行嚴加懲處云、

## 省會公安局 新門証

省會公安局現制定新門証、發給局內員役佩帶、以資識別、於四月五日函知各機關團體、將舊門証作廢、至新門証式樣、局長督查長、科長主任等、銀質圓彩藍地紅邊、中間白公字、科員督察員等、銀質圓形藍地黃邊、中間白公字、僱員等、銀質圓形藍地藍邊、中間白公字、夫役則爲銅質云、

## 女匪首英蘭已被逮捕 綽號大水賊

城西大金家屯、係瀋新交界地方、近日忽竄入女匪首杜蘭英、綽號大水賊、結夥數十名、到處搶掠、經該區公安分局長趙彭山帶隊往剿、將該女犯拿獲、送交縣政府、日內即當解省訊辦云、

## 新規定之淸盜辦法 不准人民贖票

張司令長官近爲肅淸東省匪患、維持治安計、特規定淸盜辦法數項、通令東北各省區遵照、(一)各地駐防軍隊、須會同地方公安隊、痛剿匪患、(二)嚴查民有槍械、免落匪手、(三)嚴查戶口、以免匪徒匿跡、(四)不准人民贖票、以絕匪徒之慾望云、

## 姜公祠補修未果

小南關姜公祠、經軍務處招工補修、已誌本報、玆聞軍務處對於該祠補修工程、雖已擬定、但尚未招商承辦、實行開工、尚須時日云、

## 電燈廠剔除收欵員積弊

電燈廠收取電費各員、有私留公欵放貸等弊、經李廠長查悉、當即飭會計處於收欵員交欵時、核對本月所領收費收據、收欵員亦無法爲弊、均儘收儘繳云、

## 追悼會委員會議

民衆追悼抗俄陣亡將士籌備會、以追悼會已畢、於六日上午十一時、在商工總會開委員會、討論結束事宜、並擬將輓聯函電等、裝印成册、以便分送、而垂久遠云、

## 關警長身後可憐 遺腹已產 卹金未領

小南門外分所班長關志興、被警士隋某誤傷身死後、其妻因無力在城內過活、即攜二子回撫順原籍、未幾日遺腹產一女、而公安局請領卹賞、尚未發下、殊堪憐憫云、

## 吳達兩宅離婚

故黑龍江督軍吳興權、之女公子、早年曾許配達爾罕王之次長公子爲妻、至上月、吳宅忽要求離婚、經達王同意、立有離婚字據、嗣後各不返悔、永無糾葛、至內幕原因未詳、但兩宅離婚後、因地畝事宜、起有爭執、迄今未決云、

## 南塔搶案 匪首三名立獲

南塔泉森茂木局、突于昨晚九時半、被匪搶刼、瀋陽縣公安局金局長聞訊、即派公安大隊長白琛璞暨督察長張紹卿率隊往緝、旋在保安堡地方張玉九家捉獲兩名、一名李鵬舉、一趙姓、嗣又在工業區全樂堂獲住閻政波一名、俱係匪首、今晨正在嚴訊中、此案破獲之速、爲數月來搶案中所罕有云、

## 瀋海路植樹紀念

張司令長官率各機關首領、於植樹節日、在第一苗圃舉行植樹典禮、已誌本報、刻聞瀋海路張總理、因是日參加第一苗圃之植樹典禮、故由陳協理率該路職員、在瀋海路附屬市街廣場之張大元帥銅像前、交懸黨國旗及總理遺像、舉行植樹一株、以資紀念云、

## 懷德縣匪患肅淸

全省警務處長孫旭昌、接到懷德縣公安局局長報稱、該縣毛家城子、現有馬匪一百五十名、服裝整齊、類似軍隊、四處搶掠、勢甚猖獗、得訊後、特派第六二團■■營和、督率步馬炮各分隊、計二百餘名、力爲圍剿、該股匪見勢不佳、向東北竄逃、現下匪患、概行肅淸云、

## 邊防署咨請保護樹株

東北邊防軍司令長官公署、咨行省政府謂飭屬保護各縣營舍附近所栽樹株、省政府即通令各縣政府飭屬妥加保護云、

## 調委台安公安局長

警務處孫處長、以安廣公安局長許文俊、業經去職、遺席不便虛懸、特於六日委該處二股股長張同揆充、以專責成、張氏奉委、日內即將啓程云、

## 華北運動會舉行確期

第十五屆華北運動會、原定今春舉行、嗣爲與全國運動會避免衝突計、暫緩舉行、已誌本報、玆據敎育界消息、現該會業經決定於双十節在濟南舉行云、

## 大南西甕圈暫准行人

大南城門西甕圈西南角墻破裂、市政公所招商拆修、已誌本報、玆聞該處已開工修理月餘、山下已修至垛口、僅剩女墻、預定本星期內完工、並于四月五日起將西甕圈開通、暫准行人通過云、

## ▲長春▼ 敎育會開審查會

本埠敎育會、日昨召開會議、計到會者、有二中謝校長、二師鄒校長、淸眞王校長、及各小校校長、經趙會長議決、各校長俱有選舉權、俟手續辦理完善、即行改選云、

## 司令長官之閒情逸致 信步而至崇記古玩舖 選購瑪瑙 價洋三十元

司令長官張學良、於五日參加『植樹』『追悼』等會後、復于下午三時許帶隨從數名、徒步至小南門裡崇記古玩舖、選購瑪瑙一塊、價洋卅元、可見司令長官之閒情逸致處心和平、未加任何方面所得之效果、不然、早已陳兵津沽、而爲勞民傷財事業矣、

## 使無訟乎 法院公開旁聽

高等地方兩法院旁聽席上、近日旁聽人絡繹不絕、該兩院均派人導引指示、不分團體個人、均爲一律、蓋取公開式、非復往日席雖設而無人旁聽也、其旁聽者目覩所訟經過、當以不訟爲是云、

## 愼重盜匪案內贓物

遼寧淸鄉總局臧彙局長、以淸鄉所獲盜匪、例送總局、關於匪案所有贓物、亦須隨案送交、於月之六日通令各縣分局、對於此項贓物、不將扣留或變賣、否則查出、從嚴懲處、其各凜遵勿違云、

## 甲車隊將大演習

北大營東北陸軍鐵甲車隊、近以當此天氣和暖、正宜及時演習戰術、以期敏捷、玆擬定本月中旬、在林家坟山坡、舉行大演習、其演習項目、爲取山越嶺進攻等姿勢、並請邊署及各機關、届期派員前往參觀云、

## 女高改組師範傳習所

本埠女子高等小學孫校長、以該校學生卒業後須向他處升學、殊感困難、特與敎育局吳局長磋商、設立女子中學、經吳局長呈馬縣長轉請吉林敎育廳、該廳批示礙難照准、暫將女高小改爲師範傳習所、現正積極進行中云、

## 日郵局改辦公時

本埠附屬地頭道溝日郵政局、以晝長夜短之關係、乃自四月八日起、將辦公時間、改爲上午八點至下午四點、惟星期六三點、不准投寄云、

## 宋營長榮升統帶

駐防本埠南嶺、第五十團二營營長宋希會、現蒙張副司令調任山林游擊隊統帶、所遺營長一職以該團中校團附、關青山接充、該二氏奉委後、即行辦理交代云、

## ▲金州▼ 海賊出現西中島 普蘭店警隊追緝中

旅順管內羊頭灣農民王某等二十名、于四日由復州娘娘廟、購入高粱大豆等、分載四隻民船、回旅運輸途中、于五日午後五時、在普蘭店管內西中島碇泊、突有海賊船兩隻、襲擊該民船、綁去四人、並掠奉洋五十元及衣服而逃、普蘭店日警署、聞警急派警備輕船、正在追緝中、該海賊船、似係在復州再與長興島間盤據云、

## ▲黑龍江▼ 龍江縣縣長人選

日昨省政府牌示查龍江縣縣長成友直、已奉令調升木蘭縣長、遺缺未便久懸、當令王家範署理、現已交卸清楚、成縣長不日帶領隨員、前往木蘭縣新展云、

## 全運大會成績 十項競技蕭鼎華第二名 八百接力遼寧組第三名 女子二百接力決賽問題解決 特區乃得優勝旗

（本報特派員七日專電）

▲十項競技　第一名曹裕（上海）總分數四三五六　第二名蕭鼎華（遼寧）四二九八　第三名楊春泰（天津）四一〇八　第四名楊明四〇五三

▲八百米接力　第一名天津班一分四八秒六　第三名遼寧班（王玄基蔡芳圃滕瑞林劉長春）

### 混成競技分數

上海　三六
遼寧　二〇
天津　一四
廣東　一〇
湖南　四
北平　二
哈埠　一

▲女子網球單打　遼寧北平双方棄權

女子二百米接力決賽時、不幸發生問題、至六日始完全解決、優勝者、爲哈爾濱與廣東兩班、均得優勝旗一面、

▲更正　昨日第二面十項全項一文中全般兩字實係爾半兩字特此更正

## 廳令宣傳預防火災

縣政府昨奉民政廳通令、查現在風高物燥、一不加審、致起火災、爲害甚劇、去年省城各處火災、可爲殷鑑、除令省會公安局外、仰即一體宣傳、預防火災云、

## 令區村購槍

年來匪患四起、商民交受其害、省政府爲保地方治安起見、特通令各縣政府、轉飭各區村一律備欵來省購槍、以便先期向兵工廠預定、核實枝數、而資自衛、縣政府奉令後、當即遵照辦理云、

## 林縣長因公來省

嫩江縣縣長林福山、因有要公、須來省面謁當局、有所禀陳、特電請照准、於月之二日來省、下榻振昌火磨商號、聞該縣長俟將公務辦理完畢、即行返縣、以重職守云、

## ▲遼陽▼ 省令標賣倉穀

縣府奉省令、飭各縣民區所儲義倉積谷、預備凶年、以免民食維艱、惟現以交通無阻、運輸容易、特令各縣長、飭屬標賣云、

## ▲營口▼ 省令規定利率標準

縣政府昨奉省政府通令、查年來各處利率過高、任意盤剝、商民交受其困、玆特規定年利不得過百分之三十、以蘇負貸之困難、而維商民生計云、

## 飭嚴查揑報小商

縣府奉農廳令、前爲體恤小商計、曾規定註册辦法、飭遵在案、乃近商各縣商號、多有少報資本、揑稱小商營業、希省註册費用、殊違體恤商艱之意、亟應嚴行查禁、以杜奸巧云、

## 法院令設記者席

本埠地方法院、昨奉高等法院通令、略謂各報新聞記者、對於公開民刑案件審理時、多有入席旁聽者、應設特別招待室、予以便利、而期介紹法律常識、俾民衆明瞭、仰於四月內、即行一律添設云、

## 豁免常關附加費

山海關監督公署、爲振興商業減輕商民擔負起見、特請准東北政務會、業將常關附加二成善後經費豁免、以恤商艱、自四月一日起實行、業已佈告週知云、

## 廳令畝捐逾期加罰

財政局昨奉財政廳通令、查畝捐一項、關係省庫收入、至爲重要、自十八年度起、至十九年四月底止、一律繳納、如逾期至五月底、加罰一倍、六月底加罰二倍、倘再逾期不納者、由縣傳訊追押云、

## 財局派員查車牌

財政局長劉文如、頃派稽核查員王景隆調查員劉魁五、於日內分途下鄉、調查民戶車牌、有無偸漏、並推銷婚書、以重捐務而裕財政云、

## ▲安東▼ 硝磺加價

安東硝磺局、以各業硝磺者、因金融吃緊、百物昂貴、請求提高硝磺價格、特請總局核准、改變價格、收入硝磺每斤三角、外售每斤五角、淨售每斤七角五分、以恤商艱、該局於日昨傳知各商遵照云、

## ▲哈爾濱▼ 弛禁輸穀後觀測

年前中俄發生紛爭後、東北四省奉南京政府命令、北滿由寬城子以南及東西兩國境禁止輸出食糧穀物、然自上月二十二日起經由寬城子南下輸出已行解禁、可向朝鮮及大連直接輸送、據特產商側對此觀測、麥粉當無何變動、因南滿價廉、且因小麥向係至寬城子打斷、向長春由馬車輸送、惟向朝鮮運銷之粟高粱等、當能上市、自綏芬河國境、東行線、經由海參崴向日本及歐洲之輸出、不解禁時、則無多大期待、所爲問題者、在東行線之解禁、中國當局以沿黑龍州、西伯利亞、食糧穀物缺乏、故向該方面之輸出、依然禁止、以爲政策、但燕麥亦包含在中、實則沿海州燕麥豐富盡向日本輸出、故中國當局之、禁止輸出、僅足困苦本國農民云、

## 取締共產黨

特區行政公署、接東北政務委員會訓令、取締共產黨運動、查共內容對于國民黨員之信仰共產思想者、煽動學生者、及工人之左傾者、除大加警戒外、一切郵信、與以嚴重檢閱、並舉行戶口調查、如有嫌疑者、須即舉發云云、

## ▲遼源▼ 岳校長南下參觀

遼源新民小學校校長岳祥麟、對於校務、盡心籌劃、是以該校辦理完善、玆者該校長奉到長官公署敎育秘書處、赴江浙等省、參觀敎育、以資借鏡、岳校長奉令後、於三月廿九日、晉省轉赴江浙、以便參觀、所有校長職務、暫由正敎員荊耀庭代理、遄返之期、約於五月初旬云、

## ▲鐵嶺▼ 令查禁溺女打胎

縣政府頃奉民廳令、案准內務部訓令內開、查溺女打胎、有乖人道、亟應嚴加查禁等因、特通令各縣遵照嚴禁、以維人道云、

## ▲城廠▼ 理敎公所追悼領正

城廠村北、望泉山存善堂、三月三日、開追悼故領正、董來福三週大會繼任領正胡紹棠、偕同志一百餘名、至靈前典禮、宣講故領正遺言、往觀者百餘人、極一時之盛云、

## 籌備競馬會

安東附屬地、日人競馬俱樂部、去秋舉行競馬、成績頗佳、玆擬舉行第二次競馬、擇定六道溝廣場、爲會場、於五月一日開始競賽、刻由他處購來良馬三十餘匹、正在訓練、並籌備一切、以便屆期舉行云、

## 華吉泰失火

安東財神廟街、西首、華吉泰綢緞莊、開市數載、初尙發達、去冬漸見蕭條、詎於前日午後五時許、該號前樓突然起火、火勢極猛、不可遏止、向後房延燒、火中響聲震耳、諒係鞭炮被焚、迨中日消防隊赶到、因距水窩遠、施用水龍、諸費手續、火又猛烈、救至七時、火勢稍減、旋即撲滅、計焚樓房三十餘間、貨物多被焚燬、惟前門市依然存在、聞該號事先、曾將房屋貨物舖墊行李、保有火險銀、八萬餘兩、雖遭回祿、諒無損失、但起火原因、若係走電、該時電燈、尙未放光、且煤爐已撤、至今尙未明瞭、容訪再誌、

## 主席慰留劉處長

吉垣永吉電影園慘災案件、張主席已將負有責任之省會公安局長吳德麟撤換、業誌本報、外傳市政籌備處處長劉芳圃、亦將更動、詢諸政界確息、張主席查該影園向市政處請租時、劉處長並未允租、所遞呈文、未予批示、嗣由公安二分局方面准租、致釀鉅禍、市政處存有文件、足資証明、以故劉處長於此案不負何種責任、外間誤會、近向主席懇辭、已經慰留、倚畀方殷云、

## ▲蘇家屯▼ 侯萬財自縊

本驛東塔山村住戶侯萬財、於昨五日晚八句鐘、在楊園樹上、自縊身死、及家人查覺、已氣絕多時矣、聞其自縊原因、係在姚千戶屯驛、開設糧業、賠錢太多、借台高築、無力償還所致云、

## ▲鳳城▼ 舉行植樹

四月五日、爲植樹節、本邑佟縣長、特通知各機關人員、及各校敎員學生等、於十一時齊集農事試驗場、特人手植白楊數株、植畢、攝影而散云、

## 仰天醫院施種牛痘

本邑西街、仰天醫院院長原子明、精通醫術、對於慈善事宜、頗具熱心、對於貧寒求醫者、藥費概行施給、併於每年春秋兩季、施種牛痘、活人無算、玆者又屆春季施種牛痘之期、故於月之一號、懸牌施種、近日以來、一般婦孺、携男抱女、前往該院引種牛痘者、踵接於門、大有山陰道上、應接不暇之勢云、

## ▲吉林▼ 省府召集行政會議

吉林全省行政會議、去歲即擬召集、彼時適値東路問題發生、各縣縣長均有維持地方治安之責、以致未能舉行、現在張主席以召集會議、萬不可緩、特飭民政廳按照各縣、距省之遠近、分爲兩期在省舉辦、(第一期)、近省各縣、如永吉、長春、伊通、農安、舒蘭、磐石、樺甸、雙陽、德惠、濱江、雙城、楡樹、延壽、阿城、葦河、珠河、寗安、穆稜、敦化、方正、扶餘、密縣、各縣長於本十五前來省、定於四月十五日開會、(第二期)、較遠各縣如五常、長嶺、濛江、延吉、琿春、東寗、額穆、汪淸、和龍、依蘭、勃利、同江、寶淸、密山、虎林、撫遠、樺川、富錦、饒河、乾安、定於五月一日開會、業已電令各縣長分別遵照、

## ▲岫巖▼ 齊縣長公畢歸來

齊子靖縣長、因地方行政有興革之必要、須取決省憲、然後實施、留省月餘、接洽完善、於於之三日回縣、縣城警察迎至郊外、以資保護、縣府科長以下均行出迎云、

## 分局員更調

公安局長宮擢章、將一分局局員楊學儉、調充六分局局員、遞遺之缺委孫靜濤試署、已於二日下午發表、

## 分所長被控

六區大房身分所長某、被尹忠精呈控、瀆職袒民勒賍有據、懇請查辦等情、縣政府當令公安督察員王玉琢、秉公澈查、聞王督察員詳查後、取得切結十四紙、均証明屬實、現已呈報縣府云、

## ▲雙山縣▼ 縣長履新

雙山縣長閻珩玉調省、新任縣長趙仲達、於四月一日、接印視事、聞趙縣長係儲材館畢業員、必有一番新政策、治理雙邑云、

## ▲大連▼ 滿粟運鮮漸見起色

三月中、由安東運往朝鮮之滿洲粟、計一千一百四十五車、計三萬四千三百五十噸、與上年同期無大差異、上旬、爲九千六百六十噸、中旬爲一萬四千二百八十噸、下旬爲一萬五千五十噸、頗有次第增加之勢、此後產地貨少、存貨豐富、將日益增加數量、殊呈佳狀云、

## 書畫展覽會

中日文化協會、於六日早在紀伊町該會內、開中國名書展覽會、場內陳列名家王鴻景復兩氏作品甚多、王氏於故大元帥時、曾給予金獎章、擅長篁書、景氏則詩書均擅長、曾充前國務院顧問等職、該二氏是日當場書寫、以爲同好者之研究云、又櫻花齋左近居住者、合組合同志組織櫻畫社、爲畫之研究、由桑山哲舟氏指導、亦於六日午前九時、假櫻花齋幼稚園開會、其出品有桑山哲舟、及其門下諸作品、更有其他手工作品、歡迎參觀、是日以上兩展覽會、到者非常踴躍、亦春風和氣中之雅集云、

## 滿洲糖輸出不振

滿洲糖之運出、例年此時爲最盛期、乃本年適逢世界銀價暴落、受極重大之打擊、一般商販、均存觀望、對於買氣、萎縮不振、幾陷於極冷靜之途、操斯業者、均抱多少之憂悶云、

## ▲西豐▼ 馮縣長遵令植樹

西豐縣政府縣長馮子安、因奉令植樹、會飭敎育局長高季沖傳知師中校長徐子文、縣立小學校長馮燮颺、女學校長吳梅閣等等於淸明日率學生兩千餘名、馮縣長同公安局長王鱗閣、並各界首領等、齊至西門外林場植樹、以重佳節、而留紀念云、

## 林局長調查車牌

西豐縣財政局局長林錫九、因查得車牌塊數與往年比較售賣之數、減少過多、實係奸民偸漏之弊、特派員協同各區分局長、嚴查各農戶、如有偸漏者即令補領、違則送縣罰辦、以重國稅云、

## 王團長追悼兵士

西豐駐軍遼寧騎兵第一團團長王聘三、於客歲奉令帶隊赴通化撫松各縣剿匪、陣亡兵士王荊澤、王貴、二名、受傷孫鳳閣一名、除陣亡者隨地埋葬外、當將受傷兵士孫鳳閣抬回團部、醫治未痊、因傷身死、王團長、以該兵士、因公殞命、深爲婉惜、特於淸明節、率同第三連連長宋新齋、第四連連長李潔珊等、公行祭奠、本縣各機關、贈送挽聯若干、全隊鼓號將孫鳳閣靈柩抬至關帝廟浮厝、以慰亡魂云、

## ▲綏中▼ 楊局長下鄉查學

本縣敎育局長楊佑文、對於鄉校、亟謀整理、本期開學後、即派敎育委員、分往各區、切實催辦、並隨時遴委學董、以專責成、現已選委該事、各委員先後回局覆命、該局長仍恐各村、辦學人員、有敷衍之處、擬將全境鄉校、親查一週、以謀振作、特於月之三日、首途往前所前衛一帶、入手視查云、

## ▲西安▼ 公安局長易人

西安縣公安局長伊鶴卿、前因家務需人故特向遼寧警務處請假、事經西安農敎商士紳等開知、以伊局長在安數載、辦理警政成績卓著、對於各界感情融洽、除電警務處請求不准長假外、並公舉農會長常秀山敎育會長趙子荊、向孫處長挽留、奈伊局長去志已堅、卒至未能留住、於月之三日有海龍縣公安局長高鳴九、奉孫處長之委命、來西安接替公安局長之職、四日上午已實行交接云、

## 縣府擬收勘驗費

西安縣政府齊興華縣長、因便利交通起見、凡建築臨近街巷之房屋、均須事先呈報縣政府、經市政科勘驗、確無侵佔官街者方能許可其建築、此種辦法、經縣政府佈告在案、齊縣長以建築勘查須派員親往、擬收勘驗費、每間房屋收洋三角、刻將此項計書呈請民政廳核示遵云、

## ▲錦縣▼ 商埠地須先收後放

自葫蘆島築港消息確定後、擬劃附近十五里地區域以內爲商埠、在該境內有地皮者、因之居奇、竟有三千元一畝之交易、而投機分子、亦不惜重價先購、該縣劉煥文縣長、特公佈民衆、謂商埠地將來須由公家用價收買、然後再放給商民、以照公允、仰人民勿得私相收買、致自吃虧云、

## 實行植樹

縣政府以月之五日、爲植樹紀念、以資提倡造林、特先期籌備栽種手續、由縣立職業校楊雲漢校長、選擇揀楊穎葉桐楊萬利木四種樹秧八十餘株、在該校苗圃實行栽種、縣府宋科長代表縣長、協同各界首領及男女學校學生、均行灌溉、並撮影以留紀念云、

界士女及早．惠臨選購．必能稱心滿意

# 別克汽車在中國爲領袖

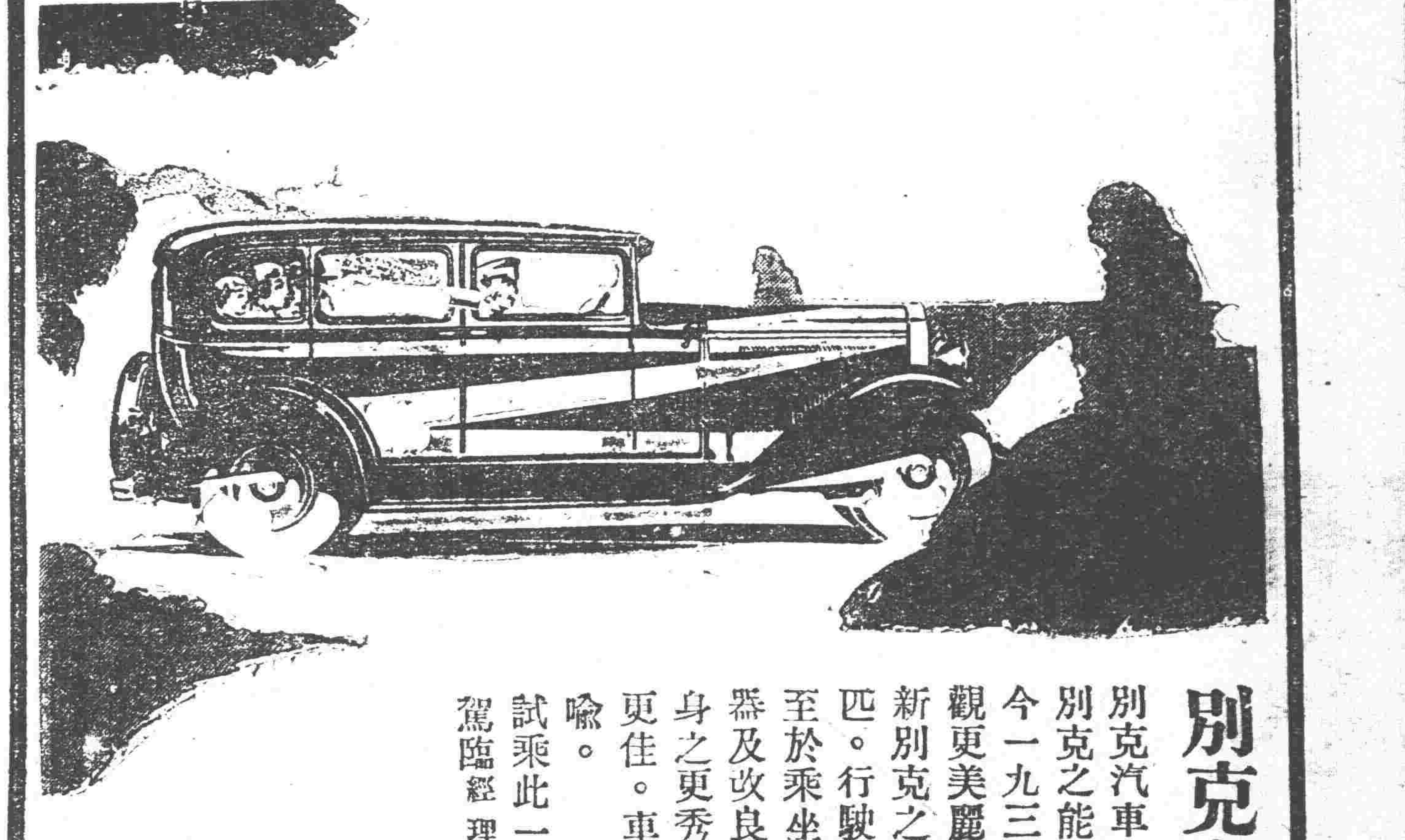

別克汽車。在世界各國。素居領袖地位。今在中國亦然。別克之能如此雄視全球。全在其成績之超衆。今一九三十年式新別克。尤爲可貴。以其機械更完備。外觀更美麗。裝飾更華富。在同價車中。罕有可與比擬者。新別克之引擎。爲著名汽門在機蓋內式。馬力加至九十九四。行駛因之更爲穩快。隨時加速。操縱如意至於乘坐之更舒適。則因新別克裝有雙用洛夫局式之避震器及改良駕駛齒輪之附有新式路面吸震器者。而新別克車身之更秀美。則因既爲飛顯廠出品。今特加長改低。姿勢更佳。車內裝飾。無一不爲最時髦者。富麗堂皇。不言而喻。

試乘此一九三十年式新別克。可即知其妙處。君曷不今日駕臨經理處一試乎

印有精美說明歡迎索閱
請祇向經理處購眞正通用零件

瀋陽經理　東方汽車材料公司　千代田通三八　電話六二一四

Buick

別克爲美國通用汽車製造總廠之出品

# 說花柳病之原因　速治之妙法　以及其聖藥

花柳之病人皆畏懼而厭惡之　然此患乃在逍遙快樂之境　而得之者　其毒也人人明知而故犯　雖有教育法不能阻之　雖有巡警力不能制之　其情念一起自己也不能禁　情念之勢頗强　不可不爲之謹愼　倘有不幸而遭花柳之毒　亦須力求治理驅逐其毒根之方法　不然小則傷及其身　大則難得子息豈不是爲人在世之最恨事乎　特是世間雖有靈丹妙劑也世不恐能除去其毒　毒根不去其毒無論何時必發　倘於未發之前　雖有名醫也不能診定其毒聚於何處　如患白濁之病時有止而復發　其他之花柳症　乃隱入骨髓故不易發　發時甚苦　或得妙藥暫時得治也恐其爲再發　予今將其受了花柳毒病之情形　細述於下　一是白濁如不治之必然流之不止　其最甚者　乃是見血點混在其中　然後成赤濁即血淋也　其他花柳毒病　雖已受染其毒而不即發或先見脫落毛髮　或失聲音或患咽喉或生痔瘡　或見身体困倦或失去記憶力　以致座立不安　雖亦細小之事　而無耐久力時見頭重眼朦之苦　飲食無味自已也不知其妙也　今幸有德國醫學博士哈郎氏於學理上與實驗力求花柳毒之原因　指定醫家最爲尊重　能驅逐其毒根之藥配合爲丸　以供愛遊諸君採買　該丸名之曰**哈郎濇血丸**　按哈郎氏當說出花柳病毒之原因之時實爲醫動醫學界上之偉人也　此**哈郎濇血丸**專除花柳之毒無論男女均可服用　輕患者服十天　重患者連服四十天　毒根立即退去永不復發　而然服此丸藥之時務宜時時更換衣服　以溫水力洗其患處　外則求潔其身內則連服此丸　自然安枕無憂　豈不是最妙無二乎　凡愛遊諸君　請勿等閑視之　放心早購**哈郎濇血丸**　不獨可保身體無患其一家亦必慶幸矣如患激烈之白濁者服用**哈郎濇血丸**之時　尙併用**哈郎淋濁丸**其効更妙若是併爲服用則于飯前一點鐘乃服**哈郎濇血丸**又于飯後一點鐘再服**哈郎淋濁丸**立見非常之大功効也**哈郎淋濁丸**能立去汚淨其尿管同時止痛而其濃汁者也

哈郎濇血丸及哈郎淋濁丸各埠大藥均有代售就近採買爲幸

哈郎濇血丸　大瓶二元每六盒十一元小瓶一元二角每六盒六元五角
哈郎淋濁丸　大瓶二元　中瓶一元二角　小瓶六角　試用瓶三角

大成大藥房

總批發處　大連市山縣通九十一　順和公司大藥房

# 廣告　遼寧萬芝堂藥店

## 葠茸補腎丸

此藥專治男子先天不足後天虧損少年破身太早房勞過度腎虛腎寒精冷如氷不能種子陽痿不興興而不久夢遺滑精腦髓空乏腰痛耳鳴精神短少自汗骨蒸以及婦女經脉不調赤白帶下下元虛冷久不孕育等症服此藥添精種子壯陽補腎大有奇功

每匣現大洋一元五角一打十五元半打八元整

## 立止咳嗽藥

專治男女老少諸般咳嗽不論年深日久虛損勞傷咳嗽吐血痰中帶血傷力咳嗽肺虛痰喘唖臥不安飲食少進內傷外感肺經不清此藥善能止咳定喘養血清痰能補能和能清能散管保去根永不在犯立見功效

每付現大洋四角五付一元八角十付三元五角

此藥各埠均有代售　外埠函購郵票自備

遼寧　大西關萬芝堂啓　分號設北市場

中國電話一千一百四十三號

醫士　宋子岐　劉春廷　孔金忱　應診

# 合名會社 大倉組

營業科目

電裝電機　各種機械　鐵道材料　五金雜貨　銀鐵水管

硬煤煙煤羊毛皮件呢絨五穀襍貨
電氣機械器具海味肥料汽車並其
材料油類木料焦炭硫磺黑鉛道木
洋火綿花洋絲洋布

包辦工程　代理水火　人壽保險

日本電話　二八八四番
總辦室　二九四九番
總辦公館　三五七九番
中國電話　二五六五番　一四六一號

▲總行日本東京京橋區銀座通二丁目七番地

分行　北京・天津・上海・九江・香港・遼寧・營口・安東・大連・本溪・倫敦・紐約・漢堡西土呢・以及其他各主要答地

遼寧出張所遼寧浪速通四六地

# 一窯業部一

本公司議決特價出售六百萬急速來定過數漲價
紅磚特價出售

# 一建築部一

設計、製圖、承包建造、

# 一營業部一

建築材料、萬國牌載重車、培濟汽車、

# 一鑛業部一

分析、化驗、地質、調查、鑛山設計、投資、

地址　馬路灣中電話　一五六二　一六八三　一二一二五號

購買中國式小住宅一所、有欲出售者、請到公司掛號、並註明地址、及價格、

多小公司

# 神皋雜俎

歡迎投稿

## 小說

### 一個未履行手續的太太 (何者)

(續)

冬天過完。又接着一個春天。

他倆別離。不覺半年了。在這半年中。他覺得她給他的信。反不如未見面以前多。而且所說的話。也減少了熱忱。簡直有些時候。除了要錢。就沒有別的話。這或者她功課很忙。沒有閒暇。又或者她認愛是中心的。用不着架肉麻的文字。時常表現。所以他對于她是很能原諒的。

但是她的信。由沒有話說而減少。再由減少而至於沒有。這使他起初懷疑。到後來生了恐懼。他並不是怕她變心。他是怕她病了。羽化了。拋棄了他。而到那虛無飄渺的仙山去了。他心裡是多麼憂愁。多麼悲苦。他因爲這而減餐。而失眠。他也曾寫信到北京去打聽他的朋友。只是沒有得到回信。二月過去。三月跟着上來。他六七禮拜不知她的消息。郵差送來一封快信。他非常的高興。但是並不是她的。而是貴寫的。第一張信箋是貴的筆跡。寫的。

『正蓉兒左右。久不相見。渴慕如何。伏惟身心安適。事業進步爲盼。你同Miss兩個。是如何處的。我們從介紹以後。就無從知道。不過我想你的性情。是同任何人都處得來的。同Miss般。必能很好。但是現在簡直出乎我們意料之外。Miss般對你決裂。而且對于我們也不滿意。她罵我們不誠實。對她不起。她的信請你看看便知道。 貴成再拜。』

他讀了這封信。臉色變成青白。眼珠發直。他的心戰慄了。他的神經昏迷了。他如同那已經宣佈死刑的囚犯。對於一切都是失望。就只等死神的來到。

然而他始終是不相信她會棄絕他的。因爲他倆的感情好到那樣田地。而且還…此中或受人挑撥。或是小地方的誤解。假如解釋明白。未見得不能回復如初。一綫希望鼓起他的勇氣。他繼續往下看。他看她給貴的信上究竟說些什麼話。

那秀麗的字跡。現在變成了惡鬼的嘴臉。表示出陰惡。刻毒。諷笑。揶揄。以及種種使人難堪。使人難受的東西。應有盡有。

信上是。

『貴成先生暨貴太太均鑒。你倆的好意給我介紹朋友。蒙青的我。當然是感激不盡的。我同他相識。已經有二年的歷史。我發現幾點很不適當的地方。一個是歲數太大。我今年二十。他二十八。假如一個少年活潑的人。與一個暮氣橫秋的處在一塊。其次就是性情。他的性情。要你倆想想那是如何痛苦。嚴格說來。簡直配不上二十世紀的青年。他是古往的舊物了。設使我們在一起。簡直是水火。簡直是冰炭。如何能相容。以外他不修邊幅的習慣。也使人難堪。有這幾層的錯誤。我再容忍下去。屈服下去。我一生幸福。都犧牲在滿人慾望之中了。犧牲自己去滿足人家。那爲的什麼？你倆給我物色朋友。我也不知道是什麼意思。大概是所謂兩全其美吧！一個很便宜一個很吃虧。那能成嗎？那些我也不必多說。請你們致意他。教他以後不用囘想。不用再再同我寫信。那此都是自討沒趣。老實說。我對於他。是早就沒有什麼感了。至於他借給我的錢。以後或者能還他。對於他也有好處。讓他自己想去罷。(殷文若再拜)』(未完)

### 從家中出來 (張鷲)

(續)

這裡是飲爾書店。他進去了。在買『色情化的』與『肉感化的』書籍聲喧中。他沉默的向那呆答不理的賣書人索來一本出了象牙之塔。包好了書。寫好書票據。茫人把手去掏那八角錢。壞了。壞了！八角錢竟不翼而飛了！抬頭看那賣書人的神色幾乎把他嚇殺。眞個比他哥嫂的藐臉還不好看呢。窘迫的情況中。他對那賣書人說了句『對不起。我的錢袋忘帶了來！』猛轉身從門縫擠出來。屋裡頭嘻嘻哈哈的聯了他一陣譏笑。

茫人的心又加上了這麼個意外的抨擊。他愧看那街上的行人在他想那些人都好像曾經親見過他書店中的醜事似的。走。加速的走恨不得一步跳出了這醜惡冷酷的人間！

然而窮家每遇餓狼野犬。逃。因爲逢蹊蹺深潭。茫人在奔逃中。又招來了幾個乞兒。當前隨後。繞左纏右的哀告着幾個買大餅子的錢。菜色的臉。襤褸的衣。鳩形的體。秋蟬的聲這使他於哀憐中而彷彿是象徵了自己的將來！他心裡的話是『我已怎能憐恤你們。我還我不到憐恤我的人呢！』乞兒叫了幾百聲大爺。隨了好遠。見他還沒有離去了。茫人的結論是。乞兒的一點憐助的動作。垂頭喪氣的呀！你若罵我爲窮蛋是對的。若罵我爲忍。是冤枉了我呢！」

茫人走出了城市。踏入了郊野。望眼自己的學校。高大的煙囪綿延的紅樓…對此似乎起些快感。可是早陰低沉秋雲竟浙浙瀝瀝的降起雨來秋風也湊趣的狂吹怒吼。已經心歲神亂。筋疲盡的茫人在這僅餘二里的途程中又遭逢了這樣的天時。他悼惜自己的命運乖舛多劫。陡然灰了素志。頹然臥倒在荒郊野甸中無抵抗的任憑秋風秋雨淒瀝着無聲無息了。

△△△

幾日後是一個秋陽艷麗的天氣。在荒郊野甸中發現一羣窮人把着一具無主的青年屍骸扒得淨淨光光。又幾日後的一個秋月晶瑩清寒籠罩了大地的夜中。一羣野狗打着哼着把那淨光的死屍瓜分吞食了。

### 萍的信

瑤奇。你來的數函都收到了。但細讀一遍。沉悶的心靈感到無限的欣慰。同時又感到無限的悵惘！颯颯的西風。拂吹葉落。淒冷的秋雨。敲擊寒窗。雨前芳同我慢步校南院的鞦韆架後邊那時候正是晚霞映着滿地的殘江落葉。我們徘徊樹下。携手談天。聽遠處來的盪聲宛轉牆下的蟋蟀奏着淒涼的悲歌。我們爲着留流連那靜悄的晚景却忘了身上的衣薄。直到冰盤的月兒出來很高時。我們才回到宿舍入寢啊！

大概在午夜間吧？便覺頭腦熱。到了第二天早晨。熱度已是101°多了。這時候我不知身當何所。心何往之？！後才曉得昨夜因爲感冒的病了！後來她們送我到醫院。吃了藥後。瀟洒的秋風。一陣陣從窗隙送來的花香。涼臺闌杆上的鸚鵡。唱着人授的短曲。牠們祇能使我脆弱的心靈更覺鬱悶。黃瘦的軀體更感受痛苦啊！

一天的下午。我接到你九號的信。知道你着急我多日沒有給你寫信。當時我便勉強的爬起牀來。拿起筆來還未寫一行字迹時。頭又發暈手也無力。後被看護婦扶我仍臥在牀。沸騰的熱忱。却消至零度了。我的好友啊！你想我那時候的心是怎樣的難堪啊！這雖是兩週前的往事。但是這種苦痛的味道能使我永遠不會忘掉的！吁人生便是苦悶。所謂什麼人生藝術。便是苦悶的象徵。最痛苦的人。却是患病的人兒哩！詞窮而情猶未盡。力無而言猶未了！即此。止住息息的再談吧！

萍上

瑤奇。

悲哀。苦悶彷彿暗示我以人生的一切了。這次病後令我有深刻領略牠的意義。同時使我認識所謂人生的途程。在人生旅途中至少也當了解苦悲啊！木盆裏燦爛而美麗的白菊。被晚風微拂不住在顫動。滿明的皓月。從淡淡的薄雲處射出來的光波。使着着的老松。現出陰暗的黑影。往日牠們都令我感到愉快。而今卻不然！紙使我冷視輕蔑啊！總使火紅般的玫瑰花。嫩嫩的綠柳。是怎樣的令人愛慕？！但是牠們的骨子裏。却含着若許的苦悶哩！總之。人間快樂的背後。還藏着一幕苦悲啊！惟有悲哀苦悶。的纖細裡仍是悲哀。苦悶。所以在人世間的剎那悲哀中常感深奧而偉大的情緒！姊！實在不是因我厭一切。而做此壯談。做此狂語。人生的事實。就是這樣。倘若你細心的追求去！

昨晚收到你十四日的來函。知道你快來看我。當時使我悲欣交集。叨念句句的慰安語。幾使我欲笑的哭了。欲哭的笑了。終于流下幾滴思友的熱淚啊！前天我表姊來看我。帶來好多新鮮的水果。又恐我病後寂寞！

但是。在睡鄉的衆生還已在甜夢裏。借的是甚甘甜底香氣貝供自己吧？！

忽聽悽悽的秋蟲喊吶！撩起了心靈深源裏一縷縷的愁絲—

纏繞奔波在海角天涯。最初了事時我已覺曉了人世間的一切都沐在空虛的海裏！

今天我在化學試驗課。頭昏的甚至要跌倒了！實在因昨夜貪戀月色而少睡眠的緣故啊！

現在我的室內比已經清淨得多了。我祇盼望着你來時。我倆好共賞那花蕾啊！此祝康樂。

萍上

瑤奇好友！

你已走過了虹橋的南邊我還望着你的後影。我瀏覽河岸的晚景。直到滿街燈火時。我才呆呆的歸來了。那時我心若亂絲。無從抽理。只獨自徘徊在潔白的月下。信口說出！

蝴蝶秋風。

亂影微顫。

怎樣的惹人感着悽愴哩！況又是別後的情景啊！滿天空掛閃爍的繁星。映着淡灰色的大地。靜中的花香更濃。

昨晚彩雲姊促快向你索求將在你處那本原文三角Trigonometry Elementary 從速寄來是荷！

此祝 康樂。

萍

瑤奇。

眞的。這幾天我的心靈有不可斷續的悲哀！所以精神很恍惚！吁！他其不自解之極矣。你信內云。『青年人不應該這樣的抱悲觀。況且你的病尙未全愈哩！最要緊的當珍重身體。不要太追求人生…等語。我很承認你的話。是對的是有益於我的。我也不願談這類的話。不過有時不將這鬱悶吐出。却覺得不痛快！

你定於下月初旬將南往我願意那時候親自送你一程。假設我的身體恢復原狀的時節！祝你康樂你的朋友 萍上（未完）

## 筆記

### 易經引義 (陶明濬)

天地交泰后以財成天地之道輔相天地之宜以左右民

泰者。物入通之時也。上下大通。則物失其節。故財成而輔相。以左右民。正義曰。后以財成天地之道者。由物皆通。於時則上下失節。后君也。於此之時。君當翦財。成就天地之道。輔相天地之宜者。相助也。當輔助天地所生之宜。以左右民者。左右助也。以助養其人也。天地之道者。猶言四時也。冬寒夏暑。春生秋殺之道。皆氣相交通。物失其節。則冬溫夏寒。秋生春殺。君當財節成就。使寒暑得其常。生殺應其節。天地之宜者。謂天地各有所宜。如楊州其貢宜稻麥。雍州其貢宜黍稷是也。按此言治天下之大法也。上古洪荒之世。其人榛榛狉狉。與草木同其無知。與禽獸同其無禮。營營而生。草草而死。固不知何者爲天地之道。何者爲天地之宜也。及乎有聖人者。作之君作之師。必有以大輔乎民。大庇乎民也。非以肆於人上。而以權相詐也。其識在人民之上。人不見其患。君所獨能見之。人不知其利。君所獨能知之。惟其見之。則先爲之法。爲其知之。則早爲之所。人民乃得安居樂業。以生以養。以老以卒也。

爲后者。若此其不易。而後世之妄人。無不思爲之。無不思求之。求之而得。乃無爲之之法。則已得之位。可以失之。以民不見德。而惟虐是聞。如此又焉能久乎。此大不可者也。今日團體。無后可言。而執政之人。名非后。而實則后也。不得以其名異而可。殊其所爲也。財成輔相。而左右人民。乃甚吾然之職責。然一日之可或舍。無一時之可或忘也。天地有自然之道。人民無不受之。然必財其大過。而輔其不及。天有四時。地有五行。皆可以養人也。而不得人以均調支配之。末嘗不可以殺人。寒之凍之。暑之暍之。死人也。人爲屋以蔭之。水可以溺人也。人爲之舟及隄防。火可以焚人也。人引水以自救。其他類是者。非常之多。惟聖智之人。能用其利。而遠其害。制其太過。而引其不及。天地之道甚大。其極也。無不與吾人相宜。其不宜者。早已化除之。使之歸於宜。世界人類之繁殖者。賴此而已矣。

## 雜錄

### ▲看小河沿民衆追悼防俄陣亡將士大會以後的樂觀 (郭濂薰)

這次省垣民衆追悼防俄陣亡將士。到場與祭的人。眞是很多。除各方巨頭。都派有代表外。什麼教育工商農各法團。都有人到場與祭。尤其是各學校。上至大學及專門學校。下至中小學校。無論官立私立。也無論男生女生。都有一種莊嚴沉毅的精神。鼓樂喧天。頗屬熱鬧。此外再分說特點於下。

一、秩序 會場的秩序。差不多都由各學校的童子軍負責。每人拿一隻棒子。圓瞪眼珠。神采奕奕。都肯盡心負責。他和她們的禮貌舉止。也都大方。而女子職業的學校童子軍。和成城中學的童子軍。更屬罕見。成績甚佳。會場秩序。不至紊亂有以也。可是在線外有位丘八老爺。雄惡而麗。硬要不由其門而入。這正代表軍界之惡現象。幸而成城中學的童子軍隊長某生。曉以是非。他才赧然而去。我當時聽那該隊長的言談。不卑不亢。實有道理。十幾歲人。不可多得。我的同事李藹九說他—李君—曾教過該生。的國文。成績冠軍。寄語該生。日益努力。文武全才。舍君其誰！

二、招待 招待人很多。見面都很和氣。指示某種事情。其見殷殷懇懇。在現時民衆中找着這樣人。大概也很少！

三、哀輓 哀輓很多。誄詞有一二份。張掛在各棚中。也很壯觀。因爲不許進棚看。又兼我近視眼的關係。字跡都看不清楚。不過我承認哀輓的料總是白細布的吧。也必定知道眼前有勢力有名望的輓聯。總是掛在前面。這才能表見死亡將士的哀榮呢。以外害有女同澤校的花圈兩個。因爲花圈設彩甚鮮。所以人擠擁擠去看。我納悶的。就是這般流氓。倒是來追悼呢？倒是來廷畫棚子呢？有一種令人夢想不到。十分佩服的。就是這般在禮的大爺們。也抬著紙供香臘。偃鼓樂。吹吹打打來追悼啦。東省民心未死。可見一班。却原來他們在禮的。不徒會喝茶水。忌烟酒嗎。可笑的。就是每人右手拿一架葫蘆。呆呆的不敢歪一點。未免太拘板啦。有的人說。這葫蘆是他們的在禮的標識。如學校之有校徽。衙門之有門證。如爾。則我的話是說錯了。(未完)

## 文虎

### ▲二琴軒謎語

眶(古文)秋水共長天一色。

小落生狠好(韵目四)微麻尤佳。

雙鈎瘦不盈握(韵目二蕭數)四支二肴。

二曲(志目)秋十八。

代書寫呈(招牌)專刻牌區對聯。

三不知(志目)五通二則。

泥做完備(志目碎錦)江城。

酒狂(千家詩)醉後語尤顛。

清天無大雨(招牌)滿漢細點。

各種人造絲鮮艷奪目(三國人)諸葛亮。

唐代書家河南一人耳(三國人)許褚。

博愛(三國人)滿寵。

美的寫眞(碑帖名)畫贊。

二絕(三字經)十八傳。

記過(書名)書經。

天門(地名)漢口。

發文(地名)武昌。

金鼓(機關職守)收發。

株連夥伴(淸人)尤侗。

說明(年號)道光。

遲到(四子)欲速則不達。

兩個落花生(食物)雙麻。

堂客起身(商號)內賓陞。

倉鳥(商號)老天合。

郎君八字(年號)天命。

奉上(三國人)獻帝。

氣足則體強(四子)人浩生不害。

烈川集(書名)水經注。

(未完)

## 文苑

### ▲雜感二十首呈秀實韋老夫子藉東春倩雨梅籥九上日諸同硯

己巳稿 (遼陽郭濂薰)

生平未慣與人歡。作客他鄉倍覺難。倘有淸泉新汲水。朝朝爲我洗心肝。

此地硏窗鄰亂日。英雄大厦手親支。廻思二百年前事。惟有乾坤似舊時。

張館蕭條霜露冷。他鄉無計禦寒衣。何時一了登龍願。也換移衣赫赫歸。

連城燈火隹春夢。萬里江湖過故州。落日樓臺人去後。無情逝水自東流。

茫茫大陸烟塵滿。路碎芒蹊未見家。料得綠楊深巷內。爭巢亂叫臥棲鴉。

亂後人烟殊落寞。江邊日暮獨徘徊。風濤浩浩臨流處。誰是中流砥柱材。


[illegible]

兼售各樣化粧香品絲絨綢緞男女衣料洋服襯衣零件花樣新艷品質優良

律改賣現洋恐未週知特此露佈

日電話四二八〇番

遼寧日站浪速通三十三號福華商行

廣告

北寧鐵路局爲恢復營通及通營混合列車啓事

查本路營口及通遼間直達之往來混合列車前因軍運停開在案茲定於三月十一日起照常恢復開行鐘點列後特此週知

計開

| 列車 | 營通混合列車 | 通營混合列車 |
|---|---|---|
| 起迄站 | 營口至通遼 | 通遼至營口 |
| 開列時刻 | 每日下午九點由營口開行翌日下午二點十五分抵通遼 | 每日下午七點二十分由通遼開行翌日上午十點十五分抵營口 |

黑龍江鶴岡煤鑛公司通告

爲通告事本公司前發各股東股票因形式不一擬盡收回更換新式股票曾經董事會通過在案現在新票業經印出茲定自三月二十日起至六月底結限以前凡本公司各股東應一律依限攜帶舊有股票到哈爾濱地段街本司換領新票本年度結算紅利即以新票爲準幸勿延悞爲要恐未週知特此通告

北寧鐵路車務處廣告

查遼河下游近已冰解所有本路營口車站牛莊間渡輪定於四月一日起恢復航行照常售賣客票茲將新訂輪渡時刻開列於左

| 營口開(河北) | 牛莊開(河南) |
|---|---|
| 上午六點 | 上午七點 |
| 上午九點 | 上午十點三十分 |
| 上午十二點 | 下午二點 |
| 下午三點 | 下午五點 |
| 下午六點 | 下午七點二十分 |
| 下午八點二十分 | 下午九點二十分 |

北寧鐵路管理局取銷營榆營瀋等次混合列車改開山海關瀋陽間往返兩次混合列車並恢復營口溝帮子間第四六一、二兩次混合列車廣告

本路定於四月一日起將營口山海關間往返行駛之營榆上午六點榆營上午四點及營口瀋陽間往返行駛之營瀋上午八點五十分瀋營上午七點五十五分四次直達混合列車暫行停駛並爲便利客商起見由同日起每日改於山海關瀋陽間往返開行第一〇七及一〇八兩次直達混合列車掛有三等客車並恢復營口溝帮子間第四六一及四六二兩次混合列車掛有頭二三等客車均載運整車零噸及公斤貨物茲將第一〇七、一〇八、四六一、四六二、四次車在各大站開到時刻列於後此佈

計開

| 車次 | 站名 | 到 | 開 |
|---|---|---|---|
| 第一〇七次 | 山海關 | | 開上午四點 |
| | 錦縣 | 到上午十二點三十五分 | 開下午一點二十五分 |
| | 溝帮子 | 到下午四點〇五分 | 開下午四點三十五分 |
| | 大虎山 | 到下午六點〇七分 | 開下午六點三十一分 |
| | 新民 | 到下午九點三十三分 | 開下午十點〇五分 |
| | 皇姑屯 | 到下午十二點〇五分 | 開下午十二點十五分 |
| | 瀋陽 | 到下午十二點二十五分 | |
| 第一〇八次 | 瀋陽 | | 開上午一點三十分 |
| | 皇姑屯 | 到上午一點四十分 | 開上午一點五十五分 |
| | 新民 | 到上午四點〇七分 | 開上午四點三十五分 |
| | 大虎山 | 到上午七點二十五分 | 開上午七點四十五分 |
| | 溝帮子 | 到上午九點十六分 | 開上午十點〇五分 |
| | 錦縣 | 到上午十二點五十三分 | 開下午一點二十五分 |
| | 山海關 | 到下午十點三十八分 | |
| 第四六一次 | 營口 | | 上午八點三十分 |
| | 溝帮子 | 到上午十一點四十七分 | |
| 第四六二次 | 溝帮子 | | 開下午三點三十分 |
| | 營口 | 到下午六點四十分 | |

瞽目算盤術專問前途

君須具絕大眼光精心注視查命相一道乃古人留以傳貽後世爲失志英雄困時豪傑作一寶筏使其進退知所趨止不至作迷津之客也鄙人瞽目研究數學三十餘年對於八字休咎流年吉凶敢斷言必有中決不欺奉悞人途徑凡我同胞有欲知一生禍福與前途否泰以及算命推卜細批八字合婚嫁娶選擇良辰與夫分交大運何時辰大吉大凶者請一往試即知予言不繆矣

哈爾濱道外正陽十五道街路南郵局東隔壁

天然命舘瞽目術士周子良啓

盛京時報大連支社 榮町二番地 電話二一九六五番

盛京時報同分舘 小崗子得勝街五五番地

## 情田肥料

德國最新發明 化膜王 男女長生補藥

瘦瘠之土加以良好肥料則土沃收穫可望虛弱之體進以有效補藥則身強種子可望化膜王補藥爲德國安特那大藥廠監製分男用女用之別係以强壯動物之胚胎腺及名貴之理賽興(Lecithin)所配製故藥力之灌注不僅可以達到生殖器部即對於腦髓神經內臟肺腎四肢百骸亦無不融化吸收故無論男女老幼服之即覺精神强壯血色紅潤一切衰弱病症都可驅除淨盡如能終身常服則雖至耄年氣血不衰凡男女生育無望服此藥保有奇效誠情田之肥料長生之奇藥也

化膜王補藥每盒定價現大洋五元

○主治各症○

遺精○早洩○夢淫○手淫○陽萎○精液稀薄○腎虧虛弱○月經不調○月經過多或過少○月經疼痛○性慾減退○不姙症○生殖器發育不全○脂肪過多黏液水腫○萎黃病○神經衰弱症○記憶力薄弱○神經痛○視力減退男女身體發育不全○童子癆○毛髮稀少○毛髮早白○早老○老衰症○精神萎靡女子憂鬱等症

## 梅濁魁星

市上治淋藥品何止千百惟此梅濁魁星不同凡品有對於急性慢性淋濁之可能包治斷根止痛即見神效其退熱一盒每瓶四元減價每盒實價現洋二元五角

女界至寶 □ 生育妙品

## 伉儷傳

專治年久不孕月經失調血寒宮冷此藥有驅除婦女生育上各種障碍以達到生育之奇效百試百驗每盒三瓶計內服藥二瓶外用一瓶原價每盒十二元減售每盒現洋九元

國民政府中央衛生驗試所許可單

成字第十一號　成字第十六號　成字第廿六號

去濕解毒 克士登 清火防毒

主治 濕癬 蟲咬 疥瘡 黃水 天泡 爛脚 凍瘡 癩瘌 熱癤 痱子 牙痛 赤眼

每瓶二角 現洋五分

## 以上各藥大成公司獨家經理

遼寧大西邊門外大威汽車行隔壁大成公司
哈爾濱傅家甸正陽四道街口路南大成公司

代理處
遼寧五洲藥房　遼寧大成藥房　遼寧震泰報館　哈濱泰華西行　江省中西藥房　大連華泰藥房
遼寧站天益堂　安東瑞祥泰號　營口中西蘇房　哈濱中西藥房　哈濱六合春行　大連華西藥房
長春中西藥房　吉林五洲藥房　哈濱環球藥房　哈濱廣濟藥房　哈濱同昌藥房　哈濱歐羅巴行

## 著名良藥

### 妙膚神

妙膚神係統治一切皮膚油膏凡癬疥慢性一切疹疙疱膿各症皮瘡等症他藥緩不治愈者此藥立見效每盒現洋一元五角樣瓶二角

遼寧大西邊門外大威汽車行隔壁大成公司經售
哈爾濱傅家甸正陽四道街口路南歐羅巴行經售

### 消痔神

消痔神分油膏用油兩種外痔用油膏內痔用油能止痛止癢消腫退紅化核除管較刀割注射勝萬倍每瓶盒現洋一元五角樣藥二角

## 生殖靈

男女老少 人人必需 神秘奧妙 萬能補品

□返老還童三德老牌□
□功勝人參鹿茸銀耳燕窩萬倍□

○布望子嗣立待育麟者 ○請求男女真正愛情者 應請即日購服生殖靈切勿遲疑

○生殖靈功能回復青春老婦妊娠延長壽命滋補精神有病治病無病補身萬試萬靈百發百中實二十世紀科學進化偉大補品凡服過生殖靈者早知其中神秘奧妙滋補萬能無待贅述際此春季服用功效尤易顯見已服未服諸君均請及時實驗幸勿坐失時機

▲德國政府實驗特許、關東廳許可滿鐵衛生所化驗有效

生殖靈價目每盒現洋七元正 料廿八元

外埠函購寄費外加市多假冒購者認明 存貨無多 購請從速 原料難採

特別注意 來貨不易 再運兩月 有錢難買

德國 生殖 靈驗 壽養

奉天站浪速通二十五番地 井上誠昌堂
奉天站千代田通十三番地 天益堂藥舖
哈爾濱道外正陽九道街口 泰昌堂藥舖
長春站頭道溝 今井大藥房

經理出售

長山至大連滿鐵沿線各站日本大藥房中國大藥房均寄售男用女用三德老牌生殖靈

函索生殖靈報告書請直函遼寧大西邊門外或哈爾濱道外正陽四道街口三德洋行可也

## 三井洋行

大連 營口 安東 奉天 長春 哈爾濱

硫化料染、硫化曹達、工業藥品、各種販賣

## 歐美生乳藥

下奶靈藥

此藥服後發暢乳腺濃厚有力湧湧如源兒得康健母樂欣然

遼寧發行所 鼓樓南歐美大藥房

長春 中西藥房　仝 泰和藥房　吉林 中西藥房　開原 德祥厚　哈爾濱中西藥房　營口 元勝川　大連 華泰藥房　蓋平 恒裕堂　安東 瀛西藥房　千金寨 崇盛泰　公主嶺 三合公　每瓶 一元二角

## 國際運輸株式會社

資本金壹千萬圓

營業科目
一、海陸運送及運送辦理營業
二、倉庫營業
三、代辦及保證行爲
四、包辦勞力
五、委託買賣業物
六、直接或間接運送關於資金之供給
七、關聯前各項一切之業務

專務取締役 平田驥一郎

本社 大連市山縣通二三二番地

電信略號ダイレンマルン、電話代表番號三一五一番
振替貯金口座大連七八番、郵便私書函大連局七三番

支店出張所
大連、營口、遼寧、安東、沙河鎮、鐵嶺、開原、四平街、鄭家屯、洮南、泰來、通遼、長春、吉林、哈爾濱、下九台、松花江、伯都納、樺樹、雙城堡、傳家甸、安達站、滿溝、昂昂溪、一面坡、龍井村、局子街、天津、青島、上海、浦潮、釜山、草梁、統營、大邱、仁川、京城、平壤、新義州、元山、葛厰、咸興、清津、會寧、上三峯、潼關鎮、雄基、臺北、基隆、高雄、東京、神戶

## 天津特別市 馮氏斷癮救苦金丹

商部註冊 靈芝商標 天津

中央衛生試驗所化驗全國禁煙委員會張主席題贈(除惡務盡)▲社會局出示保護▲衛生局化驗註冊▲展覽會得特獎(一百分)▲山西省署核准備案▲天津警廳化驗註冊▲直隸省長傳諭嘉獎▲太原警處出示保護▲漢口警處核准備案▲上海商會給證獎勵▲風行海內六十三年(本堂自清同治七年設立)

此丹專戒嗎啡海龍英等毒及鴉片煙癮輕者一付用八天重者三付分兩星期用均能和平不吐不瀉痛苦毫無於不知不覺中將癮斷淨且飲食驟增精神煥發已呈各省官廳化驗註冊復經天津烟台濟南河間黃縣沙河安國昌黎無錫宣化涿縣紹興等五十七拒毒會試用成效卓著戒除者已指不勝數收到各處謝函証明書▲前曾逐日在天津各報披露每付僅收回藥本現洋一元本堂爲輔助拒毒起見如蒙各縣拒毒會函購者價目尤格外克己以表濟世之心外埠函購加寄費八分或用郵票一百十三分替代

本堂發售此丹已歷六十三年非似市上精廣告售假藥騙錢欺人者所可比擬是以本堂備有髭印功效證明錄請將此廣告剪下附郵票二分當即奉閱

### 益世保胎膏

專治婦人小產滑胎一切症神效異常百發百中

四貼一元郵費八分髭印功效錄承索即付

總號 天津法和界天祥市場二層樓上 峻芝堂
分號 西馬路宣講所前九十四號

▲招請外埠經理處 遼寧經售處震泰報局 哈爾濱道外正陽四道街口歐羅巴行經理

## ▲空前未有的神效藥▼

此藥戒除鴉片嗎啡白面等癮百病不犯奇效非常功能神速消除烟癮於不知不覺中由二便排洩而去毫無痛苦不悞公幹服藥時更無犯癮之可慮誠可謂戒烟藥中無上妙品也癮輕者半月忌斷癮重者一月斷除願吾黑籍的朋友不可失此良機快快除此萬惡無比害人的毒癮雅片嗎啡白面等癮呵

凡嬰孩患病無七情六欲只有三因一因食火發病二因風感發病三因驚赫發病以至於瘟疹疹痘疳疾蟲病等無不由此三因有以致之也本藥皆具有特效之能力若在未病時常常服用能保健康永不生病乃嬰孩不可一日或離家庭不可不備也爲父母具愛子之心其注意焉

立效清頭散(專治男女頭痛)

吾人頭目清明一身康健神思不紊若因邪氣觸犯則頭目失其清明或作痛或暈眩本藥有偉大之神功在服藥後五分時內能立止頭痛立除暈眩更無論男女老幼何種之頭痛暈眩症皆有立杆見影之功效凡家居旅行會場飯店浴室舟車等不可不備以防不時之需另有詳細說明茲不多載

總發行遼寧 大東關保育堂藥店

外埠函購請先寄款外加郵費貳角空函不覆 本堂懸診醫師王社珍善以針灸療病

代理處
遼寧小東關天成永　興盛廣　大北關大生泰　寶順
東　小北關福增合　小西關義和堂　小南關天合堂
大南關同仁恒　大西關福泉盛　廣和齋　大南門裏澤
國藥房　軍署街震泰報館　西華門外老鼎豐　工業區
恒濟堂寶華照相館　北市場中西印刷所　寶華照相館
日本站第一稻香村　小西邊門外和興長　電車道天寶
堂　鐘樓南英利源　鼓樓根大興順　遼陽利升東　義
順昌魁記鮮菓局　天福堂義豐恒　福海樓　天鈺成
慶餘祥　恒義東　雙城世昌增　同義堂　通遼義合興
梨樹德泰義　遼中永利權　遼中小北河文和堂　哈爾
濱道外東方派報社　福壽堂　金効先藥房　台安同仁旅
館熊岳天增福　法庫天成東　西豐盛京時報支社

王社珍清肺止咳丸主治一切咳嗽痰喘神効

## 人

人造乳是下奶最有效…效…驗的葯

各埠葯房均有經售

(1)

定價
每瓶現大洋壹圓
每打現大洋拾圓

監製發行 遼寧永年西藥房

## 嬰孩自己藥片使之壯胖活潑

前爲瘦弱黃瘦之小孩

山東青島美東汽車工廠經理張君振芳前因辛金西醫生介紹以嬰孩自己藥片使其令郎康健非常感激該醫生幷此藥片之功効近特致書敝局云「小兒德祥現年三歲生來食量甚小肌膚黃瘦軟弱異常今夏蒙辛金西醫生介紹服用嬰孩自己藥片食量驟增嗣後隨時繼服竟得身體壯胖活潑非常玩耍跳躍力倍諸兒此皆貴藥片之所賜也實深感感」 嬰孩自己藥片係爲小兒特製之腸胃專藥主治小兒發熱食積便秘腹痛嘔吐泄瀉傷風痰厥痢蟲出牙等症

價目每一瓶六角六瓶三元郵費免收遼東總發行上海江西路六十號韋廉士醫生藥局各埠藥所均有出售

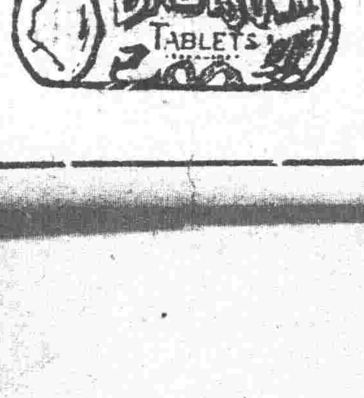


# 大前門香烟

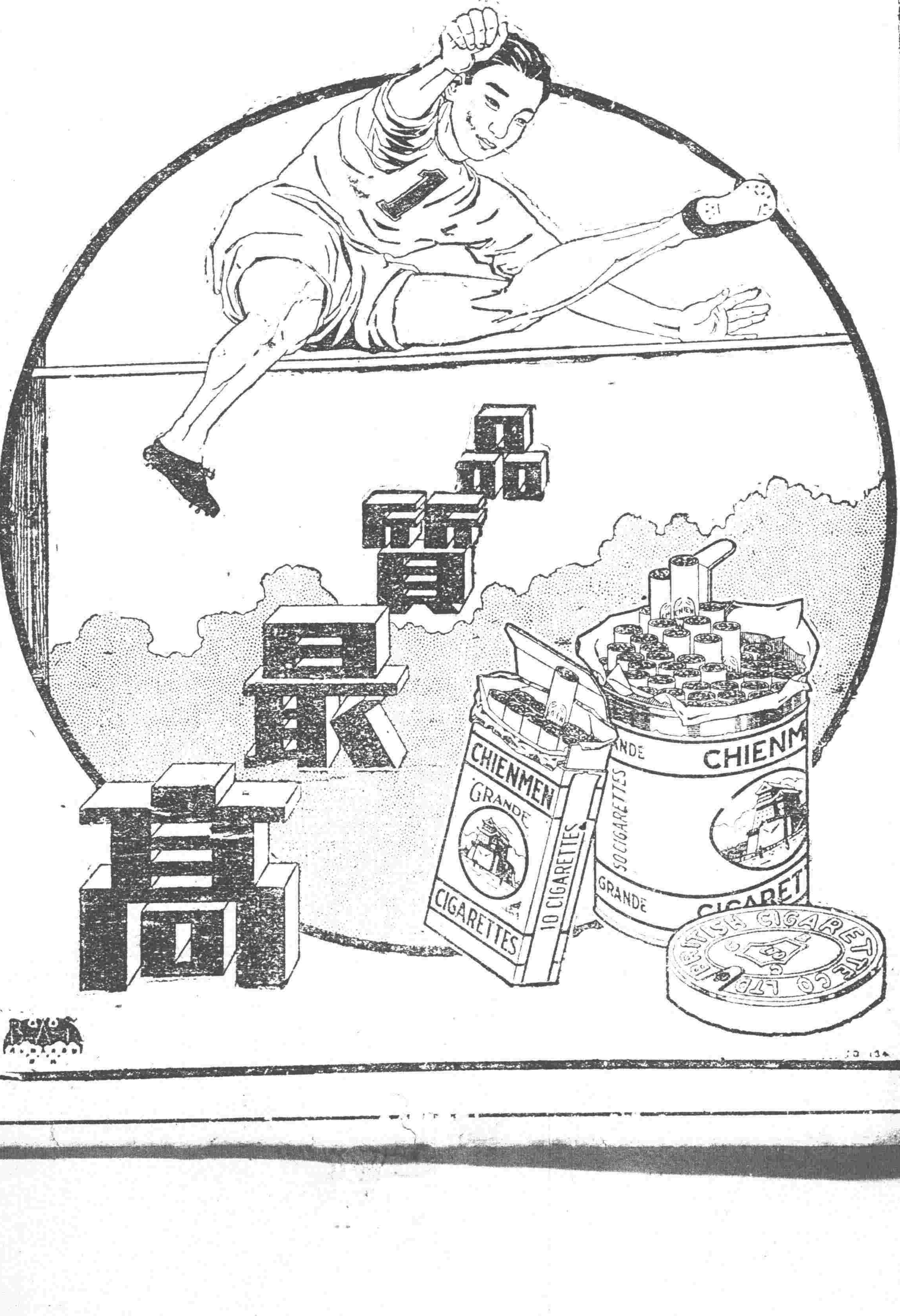


# 亨得利

花色繁多　式樣時新　國內分號　六十餘家　首創第一　名振全球

遼寧 城內中街大西門裡